朝鮮日報
夕刊
十四日(月)
本紙朝夕刊十二面
編輯兼發行人 方應謨
株式會社 朝鮮日報社
◆本社定期刊行物◆
少年朝鮮日報(日曜附錄)
雜誌『朝光』(月一回發行)
同『女性』(同上)
同『少年』(同上)

토하췝스키元帥等의 通謀한 外國은 獨逸인것이 遂判明

우크라이나等西部諸州를割讓코 打倒스탈린政權遂行目的

【莫斯科十二日發同盟】 토하췝스키元帥等赤軍幹部의 反革命陰謀事件에 對하야 最高法院特別法廷의 判決中 一外國의軍部와 通報하엿다 云云을 發表할뿐이오 蘇聯政府는 具體的罪狀에 對하야는 一切沈默을지키고 잇스나 十二日의 푸라우다紙의 論調로부터 推測하면 一外國이란 獨逸을 指稱한것이 明白히되엿다

右에關連하야 A·P莫斯科支局은蘇聯政府는 事件發表와 相互呼應하야 西歐洲國境守備隊全軍에 指令하야 疾風迅雷的으로 國境線의 防備를強化하엿다고 報道하엿다 토하췝스키元帥等 今回事件의 被告가 親獨主義者이엿든것은 莫斯科 外交界에서도 一致한 觀測인데 同元帥等의 行動에 對하야는 如左한推定을내리엿다

一、토하췝스키元帥가 赤軍指導者 로서 우크라이나以下西部諸州에서 反亂을準備하엿다

一、그目的은 此等諸州를 獨逸에割讓하야 打倒스탈린의目的을 遂行하고저함에잇섯다

一、被告等의 大部分은 所謂大러시아人이 아니요 이地方出身인것 또 最近우크라이나地方에서 獨立運動이 勃興하고 잇는것이以上觀測을 證明함에足하다

黨과赤軍幹部間의 關係漸次로惡化

蘇聯의危機暴露 英佛各紙觀測

【倫敦十四日發同盟】「赤軍의 精華」라고 부르든 元國防人民委員部次長 토하췝스키元帥等八名이 峻嚴假借업는키로프條項下에 一括銃殺에 處하엿스나 蘇聯邦內의 政情은 依然히不安을未免하여 諸說이 紛紛히 流布되고 잇는狀態이다 事件의眞相은 俄然捕捉할수업는바 蘇聯政府의公表를 그대로 믿을수는업다는것이 一般의觀測이다

佛國外務省機關 당紙는 스탈린黨 書記長은 現在腹背의 敵과 鬪爭한다 第一은 純粹한共產主義理論에 忠實한 一派이오 第二는 獨逸政府와通謀하야 共產派의 轉覆을 企圖하고잇는 軍部이다 고 述하엿다 消息通은 過去二個年間赤軍의 幹部와 共產黨首腦部의 關係는漸次惡化의 一路를밟든바 今回事件으로 危機가 暴露되게된 것이라고 觀測된다 다시 一步前進하야 토하췝스키元帥等은 西部國境諸州에서 叛亂을企圖하엿다는等 또는 우크라이나州를 獨逸政府에割讓한다고 約束하엿다는等의 그럴듯한觀測까지 傳하는데 英政界側에서도 『共產黨下의暴行』에는 놀랜模樣으로蘇聯體制가 目下 重大危機에 逢着한것을 認定하엿다 莫斯科各紙의 報道에 徵하여도 토하췝스키元帥等의 處刑으로 事件이 一段落하엿다고 할수업서 近近 다른公判이 또開始되는것이 아닌가 觀測된다

蘇聯外務人民委員 리트비노프夫人 이뷔女史도 逮捕되엿다는데 赤軍의幕僚 우보레빗지氏、야킬氏 쇼밋트氏 쿠스미체프氏等 十數名도 獄內에서 呻吟中으로 近近 公判되리라고 傳하고잇다 蘇聯極東軍司令 불류헬將軍은數日前空路로莫斯科에 到着하엿는데 "메트로폴리탄"에드러가今回公判에도 判士로出席하얏스나 今回事件에關聯하야 스탈린書記長과보로시로프元帥가 衝突되야 보로시로프元帥도罷免되지안혓는가 傳하며 또 불류헬元帥도 一黨으로 逮捕되엿다는말도 流布되는데 나치스黨의一機關紙는 보로시로프元帥도 近日處斷되리라고 陳述하고잇다 今回事件에不拘하고 赤軍의威容이 微動도안는다는것이 蘇聯各紙의論調요카잔 陸軍大學 政治部長은 十三日『我等의 爆彈은 爆發되여잇고 我等의命은 銃背에 徹한다』고豪語하고잇다 蘇聯全國民 特히赤軍將兵이 多年敬愛하여온 토하췝스키元帥等의分子가 外國의압잡이오 反逆分子라고 看做됨은 容易한問題가아님으로 該事件의 背後에잇는「一外國」의 正體에對하여도 여러가지觀測이 傳하는데 公判前後蘇聯政府가 俄然西部國境에 防備를強化한 事實로보아「一外國」이 獨逸政府를 가르킴은 疑心할것이업다

도로츠키氏談

【멕시코市十三日發同盟】 볼쉐비즘革命의 惑星트로츠키氏는 스탈린 共產黨書記長과 意見이맛지안허 祖國을떠나 亡命流轉의 生活을 繼續하고잇는데 元國防人民委員部次長 토하췝스키元帥等 一心精力으로 養成한 赤軍幹部八名이 一括銃殺刑에 處하엿다는 報道에 對하야 十三日夜 痛然히말하엿다 將校八名의 處刑은 正히스탈린獨裁崩潰의 端緖이다 스탈린은 今夜의 事件으로 正히 徹底的으로 또 가장猛烈하게 打擊을 蒙하엿다고할수잇슬것이다 今回事件은 蘇聯體制의 進化의 結果이라고도 말할수 잇다 蘇聯邦의官僚政治가官僚와 全國民으로부터 全然游離하여버린 結果 赤軍內改革派의 獨立的政府內 官僚政治의 分離獨立이 今回의 暴로된것인데「赤軍의 革命이라고도할眞首腦의 抗爭이 今回事件의根據이다 하여튼 蘇聯邦의獨裁官이 自己의 勢力保全을爲하야 國防의犧牲을 도리보지안키때문에 赤軍勢力을 根底로부터 顚覆하야 赤軍勢力이相當히低下한것은 掩蔽할수업는事實이다

西班牙兩政權에 四國協定案通達

도號事件再後의危機遂解消

【倫敦十三日發同盟】不干涉委員長 프리마스卿은 十三日 各國代表에對하야 新四國協定案 全文內容을 通告하엿다 右協定에對하야 各國政府는 全部 無條件으로 同意할지 그贊否는 確實치 안흐나 協定內容은 即時 발렌샤及 살라망카市의 兩政府外交機關을 通하야 各其人民戰線及 叛軍 兩政權에 對하야 通達하엿는데 獨伊兩國政府는 西班牙兩交戰團體의 新協定에對한 回答이 倫敦에 到着하기以前에 國際監視隊및 不干涉委員會에復歸할것이라고 觀測된다 따라서 도이췰란드事件을 契機로하야 發生한 危機도 前後二週間으로解消되여 不干涉委員會는 近近再開될豫定이다

暗殺의連鎖劇 아즉不終熄

토元帥處刑과獨逸側觀測

【伯林十四日發同盟】赤軍領袖 토하췝스키元帥等의處刑에 獨逸政府는 異常한 關心을表示하고잇는데 DNB通信社는 十四日다음과가튼觀測을 傳하고잇다

一、토하췝스키元帥等의 處刑으로 赤軍은 只今完全히國際共產黨執行部의 支配下에 歸屬케되엿다 蘇聯政府는 極히迅速히 一黨을 處刑하엿으나 『暗殺의連鎖劇』은 아즉 終熄치안코 다시繼續하야 犧牲者가 날것이다

一、蘇聯의政治는 完全히混亂에 陷入하고 將來의 不安을免치못한다

一、토하췝스키元帥等이 獨逸政府와 通謀하엿다는것은 笑止千萬이다 同元帥의 獨逸嫌은 有名하고 또 獨逸軍人은 볼쉐비키와는 接觸치안헛다

一、獨逸政府는 歐洲新安全保障

內閣賞勳局二課新設

【東京電話同盟】內閣賞勳局에서는 今回庶務、賞賞의二課를 新設하야 分課規定을 制定十四日부터 施行함을發表하고 同日書記官一名을 增員함에 伴한官制改正을 同時에勅令으로써 公布하엿다

常設連絡機關設置 各方面密接連絡

이미政民兩黨、貴族院各方面代表도會見

廣田外相 擧國一致外交邁進

【東京電話同盟】 廣田外相은 日本外交를圓滿히 遂行함에 擧國一致協力의必要를 認하고 去五日定例閣議에서도 右方針을述하고 諒解를求하엿는데 그後政民兩黨及貴族院各方面의代表와도會見하고 懇談하야 外相의眞意를 說明하고 協力을求하엿다 大槪外交는 國際情勢가微妙한 動向에依하야 變化하는것임으로 이에對處하기爲하야 政黨民間各方面과 密接한連絡을 取하는 方法으로서 常設連絡機關을 設置하고 또 必要에 應하야 陸海外三省會議를 行하고 擧國一致外交의 實을 擧하고저 努力中인데 方今外務當局은 着着그準備에 努力中이다 그런데 廣田外相과 政黨方面과에 正式會談의 準備交涉은 形便에 依하야 來週初에 行할터이라한다

足柄軍艦 紅海에進入

【足柄艦上에서十三日同盟特派員發】崇高한使命을 다하고 歸國中에 잇는 日本軍艦足柄은 十三日포트사이드市를出港하야 스에즈運河를 通過하야 酷熱의紅海에드러갓다 十日後二十三日세일론島의 코롬보港에 到着할豫定이다 포트사이드市에는 十一日午前入港 小林司令官以下 幕僚는 即時 首都카이로市에 赴하야 埃及政府를 訪問하고 敬意를表하엿다 翌十二日에는 「겔리넬할」호텔에서 埃及駐剳日本公使橫山氏主催의 歡迎午餐會가 열리여 埃及首相에르나하스·파샤氏外相크리히파샤氏 國防相파레·파샤氏等出席하야盛大히하엿다 小林司令官은 同日飛行機로포트사이드港에歸還하야 足柄艦上에서同地在留民을爲하야 아트홈을開催하고 夜는 포트사이드日本商館에『映畫와音樂의夕』을열엇는데 一千名程度의來會者가잇서 多大한好評을博하엿다 德川夢聲의經過는 더욱良好하야 코롬보에上陸할수 잇슬뜻하다

『윈자ー』公 三元帥稱呼는保持

【倫敦十二日發同盟】『世紀의戀』에王冠조차 밧차버리고 海外로 나가신 前英帝윈자公의 御身分에關하야 英政府는皇帝조지 六世陛下의 御意見을 仰하야 愼重히 審議를거듭한 結果皇帝의地位에 附隨한一切位階勳等其他特權은 이를 停止하고 오직陸軍元帥海軍元帥航空元帥의 三稱號만을 保持케할 旨를十二日發布하엿다 公의御生活費其他經費는皇室費中에 規定 되여잇스므로조지六世陛下는 御內帑金中으로부터 支出한다고承聞된다

村井公使赴任 日暹貿易調整促進

【東京電話同盟】일즉外務省과여러가지로 交涉을거듭한 村井暹羅國公使는 마친내 今月下旬伊東一等書記官을 帶同하고 赴任하기로되엿다 同公使의着任으로 懸案中이든 暹羅國과의 平等互惠에 立脚한 新通商條約의締結交涉을 各國에 率先하야 行할터인데 同國의日本人에依한 資源開發은 一層促進되리라고 觀測된다

議會에 …政府의 …味엿다는것을 主張하엿는데今回事件으로 …主張의 바른 것이 立證되엿다

議別議會는 事務的으로

新黨運動不展開

【東京電話同盟】近衛首相을爲始하야 遞信、農林、文部、大藏의各相이 參宮旅行으로부터 歸京하는것을기달리여 政府는 마친내 今週부터 第二段準備工作에 드러가기로하고 去九日 閣議에서 議目決定을考究하고 各相提出法案을 各省에 再檢討시키는 同時에 社會保健省設置에關한法案과 商店法案等 豫算關係諸法案의審議를 急히하는一方 組閣以來로 懸案된 政務官問題를解決하고저 그具體的人選에着手하엿다 그런데 特別議會의豫測으로서는 林內閣當時와가튼 政府對政黨의 險惡한空氣가 全然消滅한以上 政府政黨에 거의關係가업시 事務的審議를進捗할것이라고豫想되는데 一般의關心은 이特別議會를 契機로하야 新黨運動이如何히展開될가에잇다 그러나 中樞人物인近衛首相은 依然黨主로서 出馬할意思는 全然업는故로閣內의新黨鼓吹論者인 中島永井等도昨今으로는 近衛首相의 黨主推戴運動을 大體로斷念하고 此際新黨問題에는 너무深入하야 政黨을 刺戟함은 될수잇는대로避할려고하고 또近衛內閣에關한限只今俄然新黨을 結成치안으리라도 擧國一致의 實을擧하리라는 態度를取하고잇기때문에 特別議會에臨하여서도 新黨運動은 表面化하지안흘것이라고推測되며 또問題의政務官人選에當하여도 政府는 新黨運動과가튼 政治的關連을 될수잇는대로 避하려한다 이리하야 政府는來特別議會는될수잇는대로 事務的으로 終了하고저努力中이다

皇太后陛下 牧岡神社에御參拜

【大阪電話同盟】關西行啓御中의 皇太后陛下께압서는 十日에 亘하압신 御多端한御日程에도 조고마한御疲勞의빗도 업스압시게 十四日은 大阪府中河內郡官幣大社牧岡神社에 御參拜하압시엿다 此日陛下께압서는 午前九時十分 御泊所京都皇宮을 御出門 略式自動車鹵簿로 竹屋典侍御陪乘 大谷大夫西邑、淸閑寺兩事務官以下供奉員을 거느리압시고 京都驛에 나압시사 諸員奉送裡에九時三十分同驛御發車 奈良線經由로 同十一時十五分 四條畷驛御着、歌田大阪府總務部長以下 有資格者의 奉迎을바드압시사 自動車鹵簿로 沿道에 然히堵列한 學校生徒 各種團體及 一般奉拜者의 熱誠에넘치는奉迎을 바드압시면서 同十一時三十八分 官幣大社牧岡神社第二鳥居前에着御 大野宮司御先導로 神域의第一拜殿前에 나가압시사 玉串을들어 御拜禮하압시엿다 御少憩하압신後 社域의名園梅林山의御展望所에 나압시사 池田知事의 御說明으로 河內平野로부터멀리大阪市內를 御展望하압시사 民草의 狀況을御台覽하압시엿다 그리하사午後二時七分同神社御發 四條畷驛으로向하압시사 同二時三十分諸員奉送裡에 同驛을 御發車하압시사 同四時十五分京都驛御着 京都皇宮에 還御하압시엿다

產業團體步調마처 農山漁村振興運動에!

◇……大野政務總監談

農山漁村振興運動의 眼目은 農山漁民大衆의 自覺奮起에 依하야 物心兩方面의 生活安定向上을 具現케하고 다시 나아가서는 大衆으로하여금 帝國臣民인 矜持와 責務를 自覺케하고 生業을適하야 國家에 奉仕하는覺悟를 굿게함에 잇슴은 말할것도 업는바로 昭和七年 本運動의 開始以來 銳意趣旨의 周知徹底와 指導機關의 整備充實에 努力하여온바로 只今은 그實行期에 드러온것이다 따라서 總督府에서는 昭和十一年度에 農林局內에 農村振興課를 特設하고 中央의 指導機構를 強化하는同時에 地方各機關에對한 指導職員의增置、中堅人物養成施設의 助成等을 實施하엿는데 다시 今年度에는 이미農漁民訓練所또는 農業補習學校에서 訓練을바닷고잇는 中堅靑年에 對하야 短期의 再指導를 實施시키는等 本運動의 遂行上遺憾이 업도록 善處하는中이다

그런데 最近의 物價騰勢에反映되여農村의 好況은 民米을 浮華放縱의 惡風潮에 馴致케할憂慮가잇스므로 가장 戒愼할時期에 際會하엿다 多幸히 本運動은 各方面의 協力支持와 指導者의 熱烈한努力에 依하야 顯著히 進步되고잇스나 農山漁民이 自力更生의 實踐을 把握하야 官邊의指導에 依賴함이업시 本運動所期의 目的을 達成시킴에는 今後더욱 一層關係各機關이 協力奮動하야 農山漁民의自奮共勵을 促進하지아니하면 아니될 實情에잇다 그리고 更生指導部落은 逐年擴充하나 이에 隨伴하야 各指導機關의 指導力을增大시킴은 容易치안흐므로此際從來의 實績과 本運動의趣旨에鑑하야 事業의 重點을 官邊의指導에依하야 漸次部落民의 自治共勵에 移行시키며 前進하야는協同組合精神의 啓培에努力하지안흐면 아니된다고 생각한다 이를함에는 農會 產業組合 金融組合 殖產契等의 各種協同組合的團體를 名實共히 本運動의中心機關이되게하고 此等團體의活動과本運動과 一體不離의것이되게할必要가잇다고 信한다

도리켜此等團體의 現下活動狀況을一瞥하면 모도그本來의使命에向하야 精進하야 農村의振興 農民의 福利增進에 多大한寄與貢獻을하고잇는것은 周知의事實인데 最近農家의 經濟的自覺이昂揚함에따러 農產物 農業用品 農家副業品等의 販賣購買方法의 合理化를圖함이 必要하게되엿스므로 農會產業組合 金融組合 殖產契等의各種團體는 各其이方面事業에關與하고잇는바 그活動은 朝鮮의農村現狀에 鑑하야 적실로適合한것이라고 認定한다 그러나現在의 此等各團體는 指導監督의 系統을 달리하야 各獨自的方針에依하야 事業을 進行하고잇기때문에 此團體의 活動이漸次進展함에따라 그事業分野는自然重複錯綜하고 事業相互間에競合摩擦을 生케된것이다 이에가튼것은 此等團體個個의 發達이라는 點으로부터도또는 農民福祉增進上으로부터 忽諸히할수업스므로 此際깊은 方途를講究하야 此等各團體相互의 競合的關係를 消去하지안흐면 아니되는데 이때문에 分立된 此等團體에 對한 指導監督系統을單一化하야 調和統一한 方針下에 兩하야 事業相互의 連絡統制를 圖함이 가장 必要하다 特히 現下諸般情勢는 行政各般에 亘하야 刷新改善을 加할必要가 잇스므로 此際制度、機構、施設等에 是正改善을 加할者에는 速히 이를斷行하야 行政의 運營을 圓滑適正케하고그機能을 充分히 發揮시킴이 肝要하다 如斯한 趣旨에 基하야今回總督府의 事務分掌規程을改正하야 從來農林、殖產、財務의各局에서取扱하여오든 農會產組及殖產契에關한事務및 金融組合의斡旋에依한 販賣購買에關한事務를 모도 農村振興課에서統一管掌케하기로하고 此等團體에對한 事業의連絡統制를 圖하야 더욱그活動을促進하며 農村振興運動의 强化徹底를期하는同時에 此等團體의 圓滿한發展을企圖하게되엿스므로 그局에當한者는勿論 一般에잇서서도 以上의趣旨를諒得한後 所期의目的達成에協力하기를 切望하여마지안는바이다

農民"데ー"記念移秧次 大野總監水原行

約三十分間移秧한後歸任

大野政務總監은 第十回 農民"데ー"記念移秧을 行하고자十四日午前九時半 自動車로 水原試驗場長의 案內로 約三十分間移秧을行한後 正午頃에 歸任하얏다

南總督渡東

天機奉伺、政策事務協議次

南總督은 天機奉伺、統治狀況奏上、新內閣에人事、政策事務協議等의 用務로 十四日 午後二時四十分 三橋警務局長 置原秘書官等을 帶同하고 約三週間豫定으로 渡東하엿다

南總督、渡東으로 水原行豫定中止

南總督은 十四日 第十回農民"데ー"에 記念移秧을行하고자水原農事試驗場에 갈豫定이엿스나急遽渡東하게되여서 이것을 中止하고 또總督府에도 登廳하지 아니하얏다

人事·集會

▲三橋警務局長 約三週間豫定으로 十四日午後二時四十分發 田關釜聯絡 總督隨行東京에出張
▲古川圖書課長 十三日夜平北國境地方에出張
▲土師盛貞氏(朝鮮放送協會長)新任人事次來社
▲安龍動氏(每申黃海道特派員)身病으로 海州道立醫院入院中去十二日夜別世 明十五日鄕里인忠北鎭川에서 葬禮式擧行

八面鋒

◇貴族院改革은 近衛首相의손으로 斷行할모양。
◇公候爵의世襲制度를 改正하고 多額議員制度를 廢止하리라고。
◇이왕이면 貴族의손으로改革하는것이 事情을아는點으로도나흘것。
◇新人與八子로 靑年首相으로 新議院制度를 要하는것도 當然하겟지。
◇國際勞動會議席上 石坂代表 日 四十八時間制實施는 꼭必要하나고。
◇時間을주리고 能率을올리고 事業을合理化한다면 그以上조흔일은업겟지。

新築家屋五千件 所有權移動二萬四千

昨年의府內家屋移動狀況 比前年七千件增加

大京城膨脹相

경성부에서 조사한바를보면 작년한해동안에 부내에가옥의이동된수효는 합계삼만오천팔백칠십일건으로 재작년의 이만팔천팔백팔십이건에 비하면 칠천팔십구건이증가하야 대경성의팽창상을여실히 증명하고잇다

▲가옥소유권이동된것은 이만사천륙백구십팔건
▲가옥신축은 오천오백오십이건
▲가옥멸실(滅失)은 일천팔백오십륙건
▲가옥개축은 일백사십부건
▲가옥증축은 륙백오십이건
▲가옥일부멸실은 일백륙십이건
▲가옥한병은 삼백이십오건、
▲가옥대지지번정정(地番訂正)된것은 이천삼백팔십칠건
▲가옥구조변경된것은 구십이건 이엇다

집업는나그네의 戰慄할放火犯罪

재워주지안는다고분개하야 邊鍾萬에게十年懲役言渡

하루저녁자고가기를 청하다가 거절을당하고 집업는나그네의원통하고 분함을 참지못하야 마침내 그집에두번식이나 불을질러 전소식힌혐의로 방화죄에걸리여 일심에서 징역팔년판결을받고 검사의공소로 이심으로더머온 경북 봉화군물야면오록리(奉化郡物野面梧錄里) 변종만(邊鍾萬)(四○)에 관한 방화피고사건 언도공판은 십사일경성복심법원에서 적(荻) 재판장주심 교본(橋本)검사관여미테 열렷는데재판장은 검사의십이년구형에 대하야 십년징역을언도하엿다 사건의내용인즉 피고는 전기고향에서소작농을하다가 생활이곤난하야살수가업서서지난일월오일에 강원도영월군 하동면정양리(寧越郡下東面正陽里)에잇는 조선전력회사 영월발전소 공사장으로 날품파리를 갓섯스나 때마츰 어름이어는때이라 일자리를 못엇고 그고을서면광전리(西面廣錢里) 엄신렬(嚴信烈)의집에 고용사리를 들어갓섯는데 그집에서는 도 그달이십일일에 해고를 당하엿다 피고는별안간 갈곳이업서 그날오후다섯시쯤에 그동리 리상근(李尙根)의집에가서 하루저녁만 재워주기를 청하엿든바 그집에서는 저녁밥을 먹으면서 밥한술 주지도안코 못재워주겟다고 냉정히거절하엿다 단번에 거절을당한 피고는 몹시분개하야 그집에불을노아 몰인정하게 거절당한 분푸리를할생각으로 이십이일오전열시쯤에 그집부엌뒤에싸허논집가리에 불을노앗스나 그집사람들이발견하야 곳꺼버리여목적을달하지못하엿는데 약한시간쯤잇다가 피고는다시 불을노아드듸여 그집을전부 태워버리고 전기 리상근의 처남 최봉래(崔鳳來)는불을끄다가 문허지는집에치어 타죽게한것으로 듯는 사람으로하여금 사람의원한이라는것이 얼마나 무서운것인가를 다시생각하야 몸서리치게하엿다

電車에서解産

십삼일 오후세시이십분 원정행일백오십팔호전차가 종로네거리 화신(和信)백화점압을 지날때 타고잇는 삼십세가량되는 여자가 계집애를 나앗다 만원에가까운 승객을 전부내리고 운전수 김재익(金在益)(三○)차장 김진수(金珍洙)(二○)량군은 곳그여자를 대화병원으로데려다가 치료중인데 모자다건전하나 어머니는 충남론산군양촌면남산리(論山郡陽村面南山里)리순이(李順伊)(三○)로 작년여름에 남편을여이고 생활곤란에 빠저 경성으로 직업을구하려 수일전에상경하야 이날도 업을구하려가든도중이라고한다

메ー타ー속여 豪遊한運轉手

三名을引致取調

종로경찰서에서는 십삼일밤에 부내본정(本町)오정목에잇는 아파문식당(阿波文食堂)에서 거동이수상한 세청년을 체포하엿다는데 그들은 부내고시정(古市町)에잇는 조일자동차상회(朝日自動車商會)에서 택시경(京)구천수로 부내길야정(吉野町)일정목 일백이십칠번지에사는 김재식(金在植)(二○) 부내한동정(韓同町)일백이십륙번지에사는채기성(蔡基星)(二○) 체부정(體府町) 십칠번지에사는 심가경(沈可京)(二六)의 세사람으로 그들은 공모하야가 지난일월부터지난오월까지 자동차메-터-를버퍼는도는 청사등으로 속여가지고 자동차료금을 이백여원이나 횡령한것으로서 전기 식당에서매양호유하든것이 필경은경찰에 알게되여체포된것이라한다

獨逸에서 朝鮮資料要望

독일의 일본연구열은 량국친선의 소리와함께 국내에 팽배하고잇서 일반국민의 일본에대한지식은 비상한비이잇다고 전하는 이지음 수일전 독일국립도서교환소장으로부터는 남총독에게 독일에잇서서의 일본연구열은 비상한것으로 일반독서가의요구에응코자 특히조선에 관한 도서를 부처주기바란다 이곳에서 교환할도서를가지고 희망하는 도서를보내드리겟다 하는 의뢰가 왓다한다 우선조선의 력사그중에도 고대사에 관한것이 조타고함으로 외사과에서는 곳간도서편에대하야 선택을의뢰하고 불일간 발송키로하얏다한다

鐵路邊에 放兒는禁物

裡里群山間에轢殺事件

십삼일 오후여섯시반에 리리(裡里)불며나 군산(群山)으로가든 제사백사십일렬차가 림피(臨陂) 지경(地境)사이를 진행하든중 철도안에 다섯살가량먹어보이는 계집아이한명이 안저잇는것을 발견하고 급히정거하엿스나 드듸여 렬차에 부다치여 머리가 깨여저서 즉사하엿다한다 그아이는 전북옥구군대야면죽산리(沃溝郡大野面竹山里)사는최남순(崔南淳)의장녀 소선(小仙)이라는 다섯살먹은 아이로 판명되엿다 사고를 낸현장은 렬차에서 잘보이는 곳인데 이와가티 비참한 살인사고를 냄에 대하야 철도국의 변명을 드르면 그어린아이의 입은 옷이 흙빗과 가티 때가 무덧고 또한 서양이기때문에 급속히 발견하기 어려웟다고한다 그러고 무엇보다 부모들의 부주의로 말미암은것이므로 일반철로 연변에사는 사람들은 일층 주의해야 될일이라 한다

轢殺

십삼일오전다섯시반 평양(平壤)서평양(西平壤)사이에 사십세전후의 조선남자한명이 머리가 깨여지고 원쪽다리가 끈처서 약흉십미돌이나 끄을러가서 죽어잇는 시체를 통행인이 발견하야 평양역에 신고하엿는데 어데사람인지 그주소성명을알수업다한다

大金携走犯

부내영락정(永樂町)일정목 사십팔번지 토지중개업 대리장랑(大鍾犬太郎)(三七)이는 십삼일밤 자기집금고에서 현금일천팔백륙십원을 훔처가지고 어데론지 도망하여 버렷다고 십사일본정서에 수사원이드려왓다

日本眞珠採取船 監視船에拿捕

【포ー트따ー윈=濠洲=十三日發同盟】호주연안가시석라라키아ㄴ 일본진주채취선두척을 나포하야 호주근해에서 그중 한척은 사십이돈의「스쿠ーㄴ」선으로 가격약이만이천폰드의 진주패를 만재하고잇는데 이두배는 호주령내에서 진주패를 채취한모양으로「따ー윈」항도착후에는 전부몰수할모양이다

사람치어노코 逃走한運轉手

昨夜京仁街路上慘變

【仁川支局電話】십삼야에 경인가로에서 소를몰고가는 목동을치어노코 그대로 도주한 자동차가잇다 십삼일오후아홉시반에 부천군부내면용내리(富川郡富內面龍內里) 리흥성(李興成)의 집에머슴으로잇는 김련덕(金連德)(二○)이가 소에게 풀을 먹여가지고부평역전을 지나갈지음에 인천방면으로부터 질주하여오든 택시한대와 충돌되어 현장에서 인사불성이되어잇는데 자동차는그대로 경성방면으로 도주하야버렷다 이보고를 밧고 인천서에서대전(代田) 사법주임이하가현장에 달려가 조사중인데 피해자는 생명이 위독하다하며 사고내인자동차는 아직정체를알수업서 경성시내 각서에 수배하야 사고운전수의 체포에 활동중이다。

닭盜賊橫行

【楊州】양주군 시둔면 록양리 박종기(楊州郡柴屯面綠楊里 朴鍾驥)의집 계사(鷄舍)에 어떤자가 지난십일일밤에 침입하야 닭두마리와 나무한짐을 훔쳐가지고갓다는데 그외에도 동리집수처에서 십여마리를 도난당하얏다하야 일반양계업자는 전전긍긍하고잇다한다

各府邑面의失業者 七萬六千五百名

調査人員百十二萬餘名에對한失業率六%

總督府調査—昨年十月中現在

총독부조사 작년십월일일 현재로 조선의각부와읍면에대한실업자(失業者)조사를하엿는데 조사의대상은 고주、자영업자、월수이백원이상의수입을 가진봉급생활자、외국인녀자、학생、기타무직자를제외하고、그여의취업능력을 가지고도 조사당시에 취업의기회를가지지못하엿든자에의한것이다 즉 조사결과는 조사인원일백십이만이천륙백오십명에대하야 실업자는 칠만륙천사백구십륙명으로총인구이천일백팔십사삼만명(소화십일년말현재)에 대하야 천분의삼이고 조사인원에대한 실업률(率)은백분의륙이다 또전년의실업자 팔만일천칠백팔십사명에 비하면 삼천이백팔십팔명이 감한터이다 이것을일본내지인과 조선인별로보면

▲일본내지인조사인원십일만사천팔십오명에 대하야 실업자일천칠백구십칠명으로 실업률은천분의 십칠에 해당하고

▲조선인은 조사인원 일백이만오천오백륙십오명에 대하야 실업자는 칠만사천륙백구십구명으로실업률은 천분의칠십삼명에 해당하야

실업자의 대부분은 조선인을 차지하고 잇는터이다 또전년에 비하야 일본내지인은 천분의구 조선인은 천분의륙의 비률로 감소를 보앗다

게집때문에 亡身한標本

여자라면 뱀보다 더실혀하든 순정의 사나히가 우연한기회에 꺽근 한떨기 요화(妖花)에 취하야 드듸어 사련(邪戀)의 실마리는 그릇얽거 옥(獄)의길을 것게하고잇다 부내 한강통(漢江通) 십륙번지에 사는 촌전수(村田壽)(二七)는 소화십년에 철도국공무과보선계(鐵道局工務課保線係)용인으로 취직하엿다가 가튼해에는 고원으로승진 사진술에 취미를 가지고 여자에게는 관심을 가지지안키로 유명한청년이엿섯다 그런데 소화십년팔월 어떤날 동모들과가티 미생정(彌生町)화월루(花月樓)에가서 미생(彌生)(二○)이라는 창기와가티놀고 그다음에는 약일개월에 한번식출입을하고잇든중 십일년구월부터 는 본격적련애로 드러가서 작년말에는 드듸어결혼을 약속하게까지되엿다 미래의 애처를못사나히의 품에 안기지안케하려는갸륵(?)한심사로 나제는철도국 밤에는 화월루 이러케 판백인생활이 금년오월초순까지계속되엿다 그도항용잇는 범죄자의 전철(前轍)을 밟아즈러진 경제력의한귀퉁이를 채우려고 지난이월부터 철도국의「스톱、워취」세개진동(振動)계산기 (時價二百八十圓) 한개를 전당포에 집어너코그다음은 그가철도국 사진동우회의 간사로잇든것을 기회로남대문통(南大門通)오정목 명시당(明時堂)에서 사진기여덜개 (時價一千三百五十圓)를동료가사는것처럼꾸며서사취하엿다 사문서위조 사기의죄명으로목하본정서에서 취조를 밧고잇는 촌전이의 한여름밤의 꿈은여성을원망하며황야를 헤매일것이다

朝鮮滿洲時差撤廢로 運轉時間全面的改定

特急을新京까지延長하야二時間을短縮

近距離運轉도回數增加考慮

來十月부터

철도국에서는 조선 만주사이의 시간차이(時差)가 철폐되엿슴에 따라 오는시월부터 렬차운전시간을 전면적으로 개정하기로되엿는데 현재부산(釜山)서 봉천(奉天)까지 다니고잇는 급행렬차「노조미」를 신경(新京)까지 연장하는 동시에 그시간도 두시간이나 (현재 부산 봉천사이 이십사시간)더 단축하게될터이라 한다 그래서 부산서 신경까지 이십구시간만에 도달하게 되리라한다 이「다이야」개정에 따라 이미 보도한바와가티 함경선(咸鏡線)을 더빠르게할것과 청진(淸津)서 북만주「창스끼」까지가는 직통렬차도 신설하게될터이며 또 경성 인천(仁川)사이의 운전회수 증가로발차시간 간격의 단축과경성、수원(水原)사이와 경성개성(開城)사이와 경성련천(漣川)사이등의 근거리 래왕의 렬차운전회수증가도 고려하는 중이라한다

同業者속여먹는놈

동업자를 속여먹는놈—부내 종로삼정목이백삼십팔번지의 삼십이호 최기범(崔其範)과 미곡상을경영하는 춘천(春川)태생리규원(李奎元)(二七)은 지난칠일춘천읍본정(春川邑本町)일정목 오십번지최순영(崔淳永)씨에게 조스포대를 판대금 이백팔십원가수를 횡령하여가지고 이래종적을 감추어버려 동대문서에서는 그의행방을 엄탐중이다

飮毒、投身의 自殺兩件

生活困難이나흔悲劇

부내동산서관내에는 십삼일밤에 음독자살과 투신자살미수의두건이잇섯다

▲십삼일 오후열시 사십오분쯤부내 청엽정(靑葉町)삼정목오십구번지에사는 김정식(金廷湜)의처 채서렬(蔡瑞烈)(二○)은 다량의 양잿물을 마시고 신음하고잇는것을 집사람이 발견하야 부근청엽병원(靑葉病院)에다리고가서응급치료를 하엿스나동열한시쯤사망하게되엿다 그원인은그의남편이장사를하다가 실패를하게되자 생활란은우심해지며 평화하엿든 그의가정은 부부싸홈이 자조잇게되엿다는데 십삼일오후세시쯤에도 부부싸홈으로가정에 일대파란을 이루엇다는데 이래서 그는덧업는세상을 비관한끄테 음독자살하게된것이다

▲십삼일오후 일곱시 이십분쯤 부내원정(元町)사정목에잇는 전기발전소압 한강에서 묘령처녀한명이 강물을향하야 풍덩실드리간것을 지나가든 소관동산서원이발견하고 그를구출하엿는데 그처녀는부내양평정(楊坪町)에사는 윤원출(尹元出)의장녀 윤흥희(尹興姬)(二○)로 가정이빈한하야 극도의 생활란으로 전가족이 주림에 울고잇는것을볼 러내일수업스므로 한여시 세상을 비관한끄테 자살을 도모한것이 판명되엿다

府內町總代協議會

경성부에서는 례년에따라 오

一般對學生陸上戰 一般팀勝

新記錄續出

全朝鮮陸上競技協會와 朝鮮學生陸上競技聯盟共同主催의 第二回 一般對學生對抗陸上競技會는 十三日午後一時十五分부터 京城運動場에서 擧行한바 이날 金裕澤君(培材)은 百、二百米에 大會新記錄으로 一着하엿고 投圓盤에 朴貴奎君(普專)이 三九米三八、三段跳에 羅潤成君(培材)이 一四米四二、五千米에 柳長春君(遞信)이 一五分三三秒二등의 大會新記錄을지어 모다一着하야 結局百九十三對百四十二로 一般軍이 快捷하엿다 그리고 이번 對抗戰에잇서 朝鮮新記錄四、同大會新記錄八、同大會타이記錄一을 作成하야 큰收穫을 거두엇다

【四百米】1三好(一般)五二秒 2中尾(學生) 五三秒一 3丸山(同) 4金仁楨(一般) 5張洪楨(學生)

【走幅跳】1福田(一般)七米四九(大會及朝鮮新記錄) 2鹿內(同)七米二○ 3金應鎬(學生)六米八六 4朴永俊(同) 5田村(同)六米三六

【投砲丸】1柴田(一般)一三米六二(大會及朝鮮新記錄) 2荻野(同)一一米八○ 3朴貴奎(學生)一一米四○ 4松崎(一般)一一米二一 5鈴木(學生) 一○米四四 6福谷(同)一○米一○

【四百米繼走】1一般팀 四三秒八(朝鮮타이記錄)金裕澤 小松 鹿內 福田 2學生팀四五秒八 (朴永俊 井原 山田 田村)

【八百米】1朝倉(一般)二分一秒七(大會新記錄) 2阿部(同)二分三秒三 3洪顯文(學生) 4柳邦變(同) 5向野(同)

【棒高跳】1善田(一般)四米 (大會及朝鮮新記錄) 2岩本(同)三米九○ 3蘇鎭南(學生)三米五○ 4佐古(一般) 三米二○ 5手島(學生)三米二○ 6盧聖仁(同)三米二○(以上大會新記錄)

【投槍】1德久(學生)五二米二○(大會新記錄) 2李東讚(一般)四九米二三 3樋口(學生)四八米二九 4名取(同)四七米三八

【走高跳】1金源植(一般)一米八五 2木村(同)一米八○ 3鹿內(同)一米八○ 4蘇鎭南(學生)一米六五 5盧聖仁(同)一米六五 6茂泉(同)一米六○

【投圓盤】1朴貴奎(學生)三九米三八 2劉炳翰(一般)三九米○四(以上大會新記錄) 3時田(同)三六米二二 4坂口(同)三六米一九 5白承旭(學生)三三米四九 6福谷(同)三○米四○

【二百米】1金裕澤(一般)二二秒六 2山根(同)二二秒六 (以上大會新記錄) 3內田(學生) 4金仁楨(一般) 5丸山(學生) 6田村(同)

【三段跳】1羅潤成(一般)一四米四二 2金應鎬(學生)一四米三七 3李榮福(同)一四米○二 4金源龍(一般)一三米八二 5金弘根(同)一三米六八(以上大會新記錄)

【中障碍】1李寬完(一般)五八秒九 2椎八(學生)五九秒七 3張洪楨(同) 4安達(一般) 5滕本(學生)

【投槍鎚】1田咸煥(一般)三五米二一 2松崎(同)二七米九八 3名取(學生)二五米一五 4朴貴奎(同)二三米○六 5白承旭(同)一九米四○

【五千米】1柳長春(一般)一五分三三秒二(大會新記錄) 2吳東銘(同)一六分三三秒二 3李鍾水(學生) 4大橋(同) 5宋觀鎭(學生)

【千六百米繼走】1一般팀 三分三二秒八(大會新記錄) 金仁楨 朝倉 阿部 三好 2學生팀三分三六秒(內田、向野、中尾、丸山)

【高障碍】1李寬完(一般)一五秒五 2蘇鎭南(學生)一六秒一 3安達(一般) 4椎八(學生) 5荒木(學生)

全朝鮮庭球豫選

殖銀崔朴組優勝

京日主催로 來七月四日에開催할 第十四回全朝鮮庭球選手權大會中央豫選會는 十三日午前九時半부터 京城運動場코ー트에서中央의 俊鋭五十五組가參加한가운데열리바 다음과가튼 戰績으로殖銀의 崔永生、朴龍善組가 專賣局의 黃基成、淺野組를 四對二로물리처 中央代表로決定되엿다

◇第三回戰
○殖銀(崔永生 朴龍善)4…2專賣(李鳳基 梁在根)×
○普專(張聖均 諸漢鎬)4…2京電(金聲東 尹承鳳)×
○專賣(白潤輔 李正玉)4…0殖銀(嚴翼龍 諸誠銘)×
○專賣(全泳俊 朴寅世)4…1府廳(張南星 李鳳基)×
○府廳(洪承杰 鄭士連)4…0遞信(松田 川瀨)×
○殖銀(藤原 李鍾鎔)4…1高商(江崎 松本)×
○專賣(黃基成 淺野)4…3殖銀(吉屋 車三豊)×
○府總(嚴秉律 渡邊)4…1仁川(金鎔洙 鄭丙洙)×

◇準準決勝戰
○殖銀(崔永生 朴龍善)4…2普專(張聖均 諸漢鎬)×
○專賣(白潤輔 李正玉)4…2府總(嚴秉律 渡邊)×
○專賣(全泳俊 朴寅世)4…3府廳(鄭士連 洪承杰)×
○專賣(黃基成 淺野)4…2殖銀(李鍾鎔 藤原)×

◇準決勝戰
○殖銀(崔永生 朴龍善)6…4專賣(白潤輔 李正玉)×
○專賣(黃基成 淺野)…棄…專賣(全泳俊 朴寅世)×

◇決勝戰
○殖銀(崔永生 朴龍善)4…2專賣(黃基成 淺野)×

高專蹴球第二日 齒專과法專決勝에

朝鮮大學、高專蹴球聯盟主催의 第一回蹴球大會第二日은 十三日午前十時부터 京城帝大球場에서 行한바 難兄難弟의 接戰끄테 齒專과法專이 이겨서 決勝戰에드러갓다

【第二回戰】

齒專3(1…0 0…1 2…1)2普專

齒科醫專對普專殘留軍의 第二回戰은 同午後一時三十分부터 金在弘(主) 李裕澄、崔永楨(線)三氏審判下에 普專先蹴으로 開戰된바 一對一同點으로 延長戰에 드러가 二對一이되니 結局 三對二로 齒專이 艱辛히 이겻다

【齒專】石龍元 金鎔格 柳致一 金明煥 任永根 申在麟 吳龍仁 尹漢曦 金南慶 鄭聖熙 朴聖浩
GRLRCLRRCLL
KFFHHHWHFHW
【普專】殷之東 朴商萬 朱弘烈 盧栗英 李龍秀 吳二烈 文廷鋒 朴性圭 洪春熙 李得培 盧得俊

【普專】得點2 門蹴20 隅蹴3 自由11 懲罰1
【齒專】得點3 門蹴14 隅蹴3 自由16 懲罰0

【準決勝戰】

法專1(1…0 0…0)0大邱醫

法學專門對大邱醫專의 準決勝戰은 同午後三時三十分부터 片茂英(主)金龍圭、申龜鉉(線)三氏審判下에 法專킥어프로開戰된바 法專軍最後一分을 남기고 幸運의 一點을너허 結局 一對零으로 法專辛勝하야 決勝戰에 드러갓다

【法專】洪性澤 李相昊 朱明勳 許公沸 李定濬 兪斗柄 李相奎 表明欽 朴在袂 白斗鉉 金鍾大
GRLRCLRRCLL
KFFHHHWIFIW
【大醫】鄭正萬 金南洙 白二壽 鄭夏德 朴尙潤 金致鎭 吳永道 李永烈 趙廷源 崔在滿 奎

【法專】得點1 門蹴7 隅蹴3 自由4
【大醫】得點0 門蹴19 隅蹴1 自由7

齒專2(2…0 0…0)0京醫專

齒科醫專對京城醫專의 準決勝戰은 同午後四時五十一分부터 玄正柱(主)李裕澄 男龍鉉(線)三氏審判下에 齒專킥어프로 開戰된바 兩軍最初부터 接戰을 演하드니 前半은 零對零으로마치고 後半에 드러가 齒專軍最後五分을남기고 連다라 二點을 得하야 結局二對零으로 齒專快捷하니 法專과 決勝戰에 對時케되엿다

【齒專】石龍元 金鎔格 柳致一 金明煥 梁永敦 申在麟 吳龍仁 尹漢曦 金南慶 鄭聖熙 朴聖浩
GRLRCLRRCLL
KFFHHHWIFIW
【京醫】崔炳恒 魯錫鎬 金東龍 張三燮 李宰煥 金泰秀 姜東鏡 李澤銀 朱永在 李春金 任周鳳

【京醫】得點0 門蹴13 隅蹴2 自由9
【齒專】得點2 門蹴19 隅蹴4 自由14

鐵道6 殖銀0

鐵道對殖銀第一回戰은 十三日午後三時半부터 京城球場에서 石井(球)百瀨、佐田、橋本(壘)四氏審判下에 開戰된바 結局六對零으로 鐵道軍先勝하엿다

殖銀	0	0	0	0	0	0	0	0	0	0
鐵道	0	2	0	0	0	0	4	0	0	6

◇兩軍投捕=(殖銀)吉本—小笠原 谷岡(鐵道)森田—沖

京電13 府廳0

京城實業野球聯盟主催의 春季리ー그第十一日…府廳對京電第一回戰은 十三日午後一時五分부터 京城球場에서 百瀨(球)平井、田代、佐藤(壘)四氏審判下에 府廳先攻으로 開始된바 結局十三A對零으로 京電大勝하엿다

府廳	0	0	0	0	0	0	0	0	0	0
京電	0	0	1	2	0	3	0	7	A	13

◇兩軍投捕=(京電)宮本—森 (府廳)山田、橋逸—崔仲乙

天氣豫報

概況 低氣壓은 北滿洲와沖繩附近에 잇서서 東進하고잇스며 高氣壓은 日本內地東海上으로부터 本州를지나 朝鮮及黃海로 펴지고잇다 滿洲及半島의 北東岸은 雨 其他는 날새가조흐나 日本內地는 흐리고 九州地方은 바람이조금强하다

豫報 오늘밤 京城地方은흐렷다개엿다하며 明日도갓고 京畿全區도갓다

昨日最高 三○度二
同 最低 一七度三
今朝最低 一五度八
今日正午 二七度六

喘息・神經痛 中風・高血壓
血液을淨化하야 循環을조케하면 낫는다
不治아니다

(硏究中의今津博士)

이병은술、담배、회충병、위장병、당뇨병、신장염、감기、대한등으로 신체를 기르는중대한혈액이 악하야 순환이낫버지고、신경이 쇠해를 바듬으로생기는것인데 원인을 만드는더러운 혈액을 정화하고 동맥경화의원인을 업새여、혈압을 정조하야순환을조케하고 神經의장해를 업새면낫는다 결코불치가아님을 다수한실험으로확신을 어든 중분으로 유명한 今津博士는귀중한 식물로 루모에서 강력한 정혈제를 창제하야 그복용과 리기신 또는이마즈민의병용으로곳 치기어려운병원을 입부터 낫게하야대단히기뻐한다 中風에걸녀불수로워하는분 고혈압、동맥경화로 견비통、이명、두통、현기、변비 불면신경쇠약 종중마비로 뇌일혈의 위험이잇는분 喘息으로기침、담、숨가쁨、호흡곤란등으로 고민하는분 神經痛이나 류마치스로 족허리등의팽창이압하곤난한분은 하루속히 大阪市阪急線三國驛側 今津研究所로주저말고오옵든지 조선엽서로무료자라고쓰고 본지를오려 병중상을 써서보내라。 博士의독특한경험료법、양생법기주라의사항을상세하게일너준다
○父母兄弟의中風病
○血壓百五十以上者
○腎臟糖尿病者
○목이굵고肥滿한者
○酒煙草를즐기는者
腦溢血에注意
이러한사람은腦溢血이나中風으로쓰러질危險이만흠으로 生命保險도시려한다 그런故로조끔이라도 兆候가잇거든 일즉治療를할이 緊要하다

品質第一等 桃屋의桃의罐詰

生것보다맛잇는 白桃、黃桃
東京 桃屋商店
各食料品店에잇소

名藥案內
간질 예방方「칸사론」
증서를보냄니다 송료삼십오전
京城鍾路四丁目五 九番地 日光製藥社 振替京城一二三四三番

中國名方 清導補腎丸
性器强大靈藥

참神効한藥
男子의性器가先天的으로短小하거나後天的의不自然行爲로發育不全하야早漏가되며 不滿되며夢泄遺精等으로呻吟하는이는絶對安心하고 弊店發賣의中國名藥 清導補腎丸을服用하시라 服至一月에從來의不安을一掃코夫婦愛의悅樂에넘치게된다(說明書無代進呈)
▲半個月分三圓 一個月分五圓五十錢 二個月分十圓(前金則送料店擔當)
●注文은가장信用잇고歷史가깁흔弊店으로注文하시요代金引換注文에는送料三十五錢加算合送합니다
安東縣興東前街 振替京城二三○二六番 滿蒙特産物商會
名藥求할수업소 朝鮮서는이런

今や言論の時代 出よ雄辯家
◆演說の事なら何んでもわかる！
雄辯の秘訣を公開す
式辭と演說挨拶の仕方

上達雄辯家となる事が出來る！知名人士の草稿を無數に載せてある
◆本書は最新版クロース金文字箱入美本總數四百餘頁定價一圓
一五一千部限り特價一圓 送料十二錢
發賣元 大阪市東淀川區西町 振替大阪五六○一四番 現代出版社

男性の强大 早漏防止器
慢性 急性 淋疾
オネギリ
定價一圓・二圓・三圓・五圓・十圓 各地有名藥店에잇다
攝生法
製造元 山本回生堂製藥所 京城府本町四丁目
朝鮮總代理店 株式會社 木村藥房
振替京城四五七番

好職業
アイスケーキ는!!
機構完璧、優秀無比斯界의權威
國益冷凍機
鮮內据付臺數第一位
國益冷凍機會社京城販賣所
國益冷凍機會社朝鮮出張所
돈버리에王覇

高評裡에 陸王號(國産ハーレー)는
1937年式
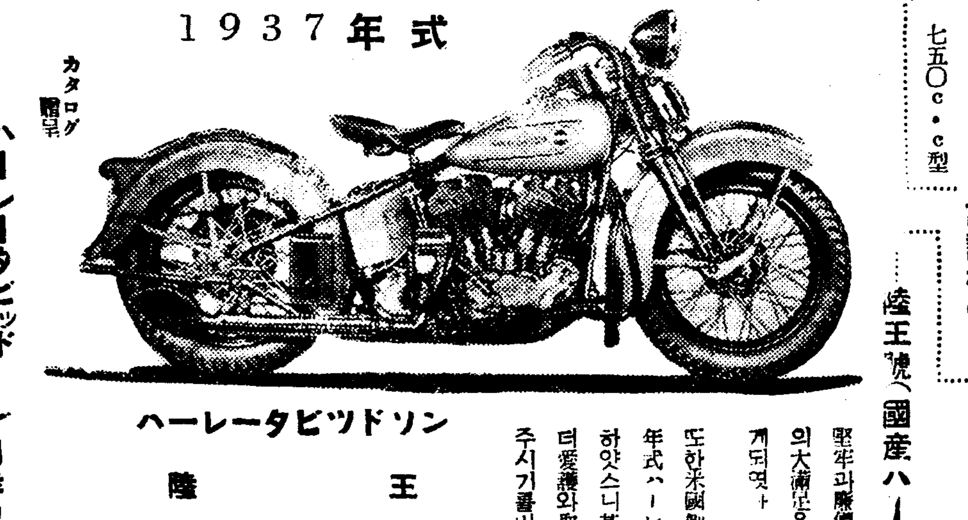
ハーレーダビッドソン 陸王
カタログ贈呈
ハーレーダビッドソン 陸王
朝鮮總代理店 中西九一郎商店
京城府黃金町二丁目

ボーイ菓子
スカウト

ハ ヤ、ク、タ、ベ、ヨ モ、ウ、ヂ、キ、タ、イ カ、ク、ケ、ン、サ、ア、リ
菓子店에五錢식에팝니다

콜럼비아大衆盤
八十錢의 流行歌謠集華盤
리ー갈레코ー드 REGAL
守一과順愛 朴允善 吹込

最強力殺虫劑

日英佛伊 專賣特許

アース
아―스

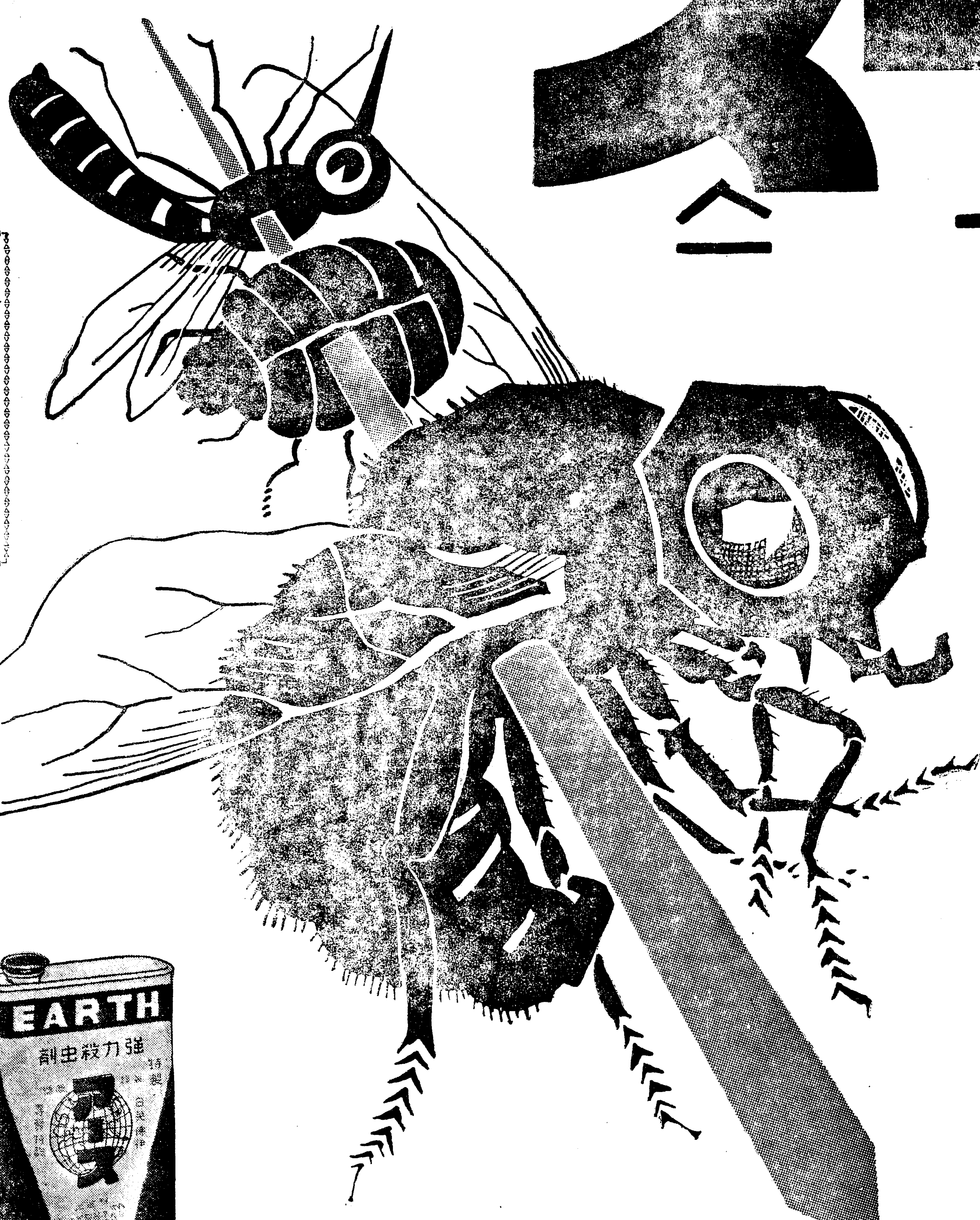

애이건재미난다!
모기、파리、빈대가다죽노나!

傳染病菌을 퍼트리는 파리(蠅)나피를빠라서 熱病을媒介하는 모기(蚊) 나아―스를뿌린즉 꼼작달삭못합니다、어느새八轉九倒 보기조케 뚝뚝 떠러집니다 아―스는他의追從을 不許하는 強烈한 殺虫力으로 가늘다란 안개가되어서室內의 구석구석에 그効力이퍼집니다、그래서빈대、진드이、벼룩、박휘 장수개아미할것업서모조리 죽여버립니다、그뿐입니까、그말할수업시芳薰한香氣는爽快하거짝이업습니다

賜御用命陸海軍、各衛生課、各病院、會社

サイダ瓶型	五十錢
ビール瓶型	八十錢
特製	四十錢
	七十五錢
罐入1/4ガロン	一圓七十五錢
同 一ガロン	六圓五十錢
一斗罐	二二、〇〇
噴霧器	三十錢、三十五錢

001272

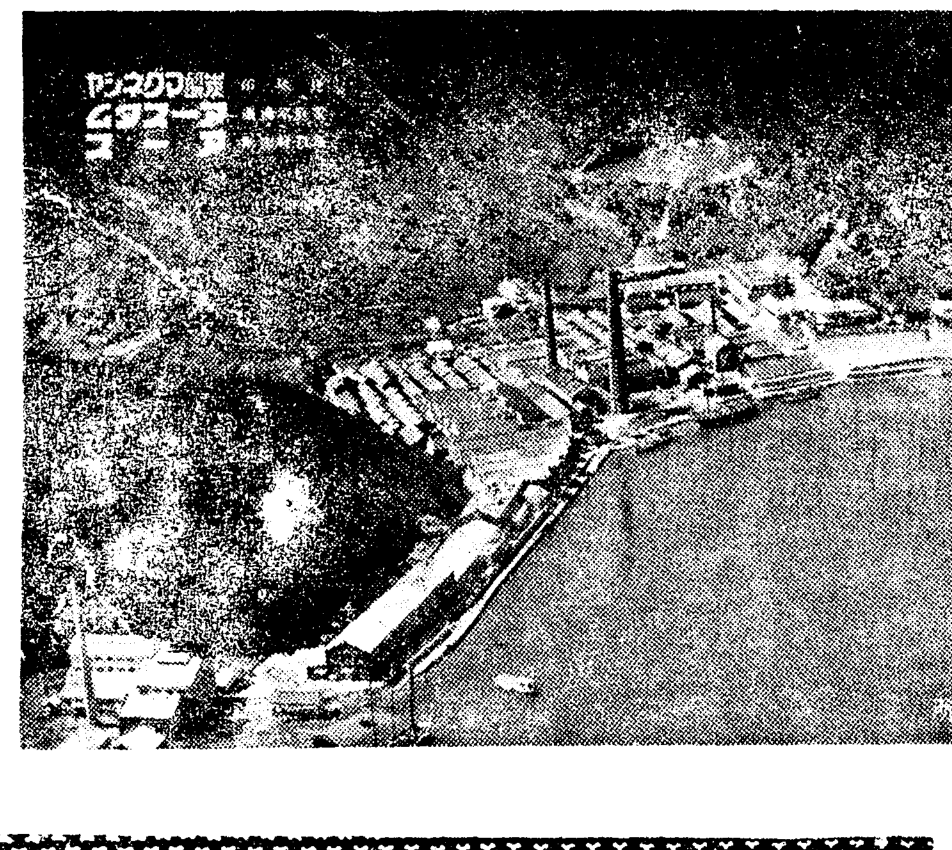

아―스는 最新式設備下에 長久한經驗과日、英、佛、伊의 專賣特許에基하야 化學的試驗의嚴正한審査를거처大量生産한 殺虫劑로서比할데업는 強烈한殺虫力을가지고 芳香馥郁、人畜無害하며使用輕便、價格低廉함으로 只今은世界的販路와世界的信用을博得하야 殺虫劑界의最高權威로서 名聲이赫赫합니다。

衛生大掃除와室內消毒

아―스는 東京衛生試驗所에서 實驗한 結果石炭酸水同樣의殺菌力이잇다고 立證되야 害虫驅除外에衛生의目的이 達成되여서效力本位의아―스는 一段의光彩를다하게되엿습니다 (全國藥店 百貨店에잇소)

國產家庭藥アースタム 強力殺虫劑アース 製造元 株式會社 木村製藥所

바람 —大同江—

라디오 JODK

十四日 (月曜)

◇午後六時(大)英語講座(四의一) 竹友 藻風
◇同六時三〇分 兒童과先生의時間 朗讀과唱歌 一、航海의話(讀本卷七第十一課)四年生 二、螢(讀本卷九第十三課五年生 貞洞普通學校
◇同六時五五分 어린이新聞
◇同七時 講演 最近科學界이야기 中央高普 趙炳俊
◇同七時三〇分 뉴-스、天氣豫報、職業紹介
◇農民데이의밤◇
◇同八時 農村特別講演
◇同八時四〇分 農夫歌 一、二、三節歌 李康奉 金世俊 申快童 金淵洙 趙永學 金鼎鎬 成銀珠 金任洙
◇同九時 古談『그중의근구』 申滿碩

第一放送

◇午後○時五分(大)尺八 唄
◇同六時(城)修養講座
◇同六時三〇分(大)童話劇
◇同七時三〇分(城)講演
◇同八時(東)長唄之夕

十五日 (火曜)

◇午後○時五分 伽倻琴倂唱 一、
◇同一時一五分 婦人時間 여름과服色 培花女高 李莫之順
◇同四時三〇分 野球試合實況(國語)(京城)—京城球場으로부터中繼— 京城實業野球聯盟春季리-그戰
◇同六時三〇分(平) 노래와피아노 一、合唱 안즌뱅이꽃…렝그作 二、合唱 춤추는사람…래너作曲 三、피아노 二重奏 원너마-취…취르니作曲 四、合唱 여름…시로핀슈리-作曲 五、獨唱(가) 자장가…모차르트作曲(나) 내故鄕…돈나作曲 六、合唱 소망의귀人속말…하우도루네作曲 合唱 正義女子高等普校合唱隊 獨唱 李晋源
◇同六時五五分 어린이新聞
◇同七時 趣味講演『成廟三奇』 金日坤
◇同八時 講演 滿洲와北支那를다녀와서 每日申報 金麟伊
◇同八時三〇分 漫談『이야기展覽會』 申不出
◇同九時 音律『靈山會相』

第一放送

◇午後○時五分(東)新日本音樂
◇同六時(東)講演
◇同六時三〇分(東)라디오스케취
◇同七時三〇分(東)謠曲
◇同八時一〇分(大)合唱
◇同八時三〇分(東)落語
◇同九時(東)라디오隨筆

이상적 여름의복
속은무명, 거튼털
저진옷을 입으면 병에 걸린다
애기네의 구두도 주의

장마철이 되면 그저비가 찔끔찔끔와서 이세상 만물이 모조리 썩어 버리지나 안할까고 생각키게 됩니다 이런 때 밖게서 일을 하는 사람들은 물론이려니와 안저서 일을 하는 사람들도 무단히 터분하고 텁텁하야 불유쾌합니다。

더욱이 의복은 매일 매일 젓는데 그 것을 말리려면 또다시 집안까지 습기로 차게 됩니다。건강한이도 조치는 안치만은 그중에도 몸 건강한 이、병든이、어린 애들에게는 그 저진 옷이 여간 큰 해가 아닙니다。구두、양말、바지、사쓰등속에 하나도 저저서 해업는 것이 업습니다。저진것을 몸에 대는 것이 모든병을끌어드리는 원인이 됩니다。

그 옷이 마르자니까 수분(水分)이 날아가는 바람에 체온(體溫)을 빼앗기고 또 옷의 올눈을 가리어 공기가 잘 통치 못하기때문으로 감기가튼 것에 걸리기가 십상 팔구입니다 그래서 저진 옷을입고 안젓노라면 무터워서 기분이 나쁘고 피곤해서기운이 업서지는 것이랍니다。

옷은 언제나 깨끗한것이 조흔만큼 우에입는 옷은되도록 털로 짠것을 입어서 물에 젓지안토록 하여야합니다。단지 속옷은 피부로부터 나오는기름이며 지방(脂肪)을 잘빨어드려야 몸에 조흔만큼 수분을 잘빨아드리는 것이라야 합니다。

그러니까 속사쓰만은 우의 것이라도 비단이라든지 아사라든지 그런것이 더낫습니다。비단과아사가 빨기에 거북하거든 목면(木綿)도무방합니다。

그러고 통학하는 아히들은 날이 흐리거든 애초에 가죽구두나 운동화가튼것을 신기지 말고 고무장화를신기십시요。그뿐이 아니라속옷가튼 것도 저젓거든 그저 마른것으로 곳곳 박꾸어입히십시요。어린아히들의 위장병은 태반 저즌것을 몸에대는데서 생긴다고 해도과언이 아닙니다。설사 젓지는 안햇다고 하더라도 습긔가 차기 쉬운만큼 그저 자조자조 갈아 입히는것이 제일입니다。

또 가죽구두나 운동화가 저젓거든 될수잇는대로 바짝 말리기전에는 신키지말아야합니다。그래야 병도결리지를 안하려니와 신도오래두고 신게 신습니다。

소아와비타민 ⑥
趙漢英

비타민·E

「임신(姙娠)비타민」이라고도불으는 비타민입니다 세계대전때 독일은 식량이극도로 결핍되여서 일반국민은 영양이나뻐지고 여자는 영양불량으로인해서 월경이 끈친다든가 또는 락태하는일이 만헛섯는데 그원인은특히 비타민E가 결핍한까닭이엿다고합니다。

동물시험상 몸안에 비타민이 가 결핍되면 임신하기어렵고임신하드래도 태아의발육이 불완전해서 스러저버린다든가 락태하게되고 또 다행히 출생하드래도 젓속에 비타민이 가 결핍되까닭으로 유아는 대개죽고 또는 불구자가되기도한다고 합니다。『비타민이』는 쌀눈 보리눈에 만히잇고 그외에 채소특히 생치 양배추속에만히 들어잇습니다 그런데『비타민이』는소아에게 즉접 그리 중요한것은 아닙니다。

×

이상으로 『비타민』이라는것이 소아에대해서 얼마나 필요한것인가를 대강짐작하섯스리라고생각합니다。

사탕과소곰

사탕수수나 사탕무를 눌러짜서 나온물을 소테너코 바짝조려 물끼를 업새면 설탕이 남는다。

◇

바닷물을 소테너코 조리면 소곰이 난다。그러거나 바닷물을 햇벼테 쪼여 물을마르게 해도소곰이 남는다。

(글쓴사람 유화석)

長篇小說

찔레꽃 【56】

金末峰作 金熊超畵

물레방휘세상(十)

경구는 하인들이 들어다드리는 제법무거운 가방을 손에 쥐어들고 이층으로 올라갓다 동편과 남편과 서편 세군대로 창이난 이방은 선풍기의 필요는조금도업시 선선한 바람이 언제나 사람을 기다리고 잇는것이다 아래층 조만호씨의 방과 가티 침실과 서재사이에 문이 하나잇고 네평식이나되는 방이며 벽에는 다갈색——이것은 경구도 조와하는빗이다 다갈색주단으로 벽이 발려젓고——주단으로 벽을 발른것은 조만호씨의 취미다 침대에 홋이불은 물론 명주방석과 교의를씨우는 커―버까지 눈빗가티희고 깨끗하게세탁이되어잇다

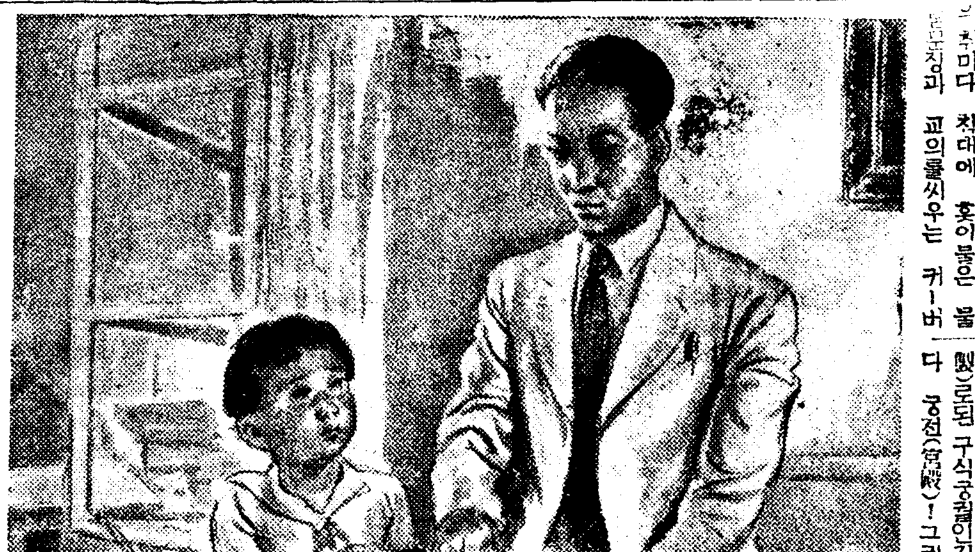

책장속에 길길히싸힌책 여메 테―블과교의 테―블여메 고급음기 벽에는 내외국 명필로된 그림이 몃장 적당한자리에걸리어잇다

경구는 이만하면 미국가튼곳에서라도 유색인종(有色人種)이 쓸수잇는 조흔호텔이라고 생각하엿다

자기가 첨뉴욕에 내려서 『제일훌륭한 호텔로』 하고일부러 자동차 운전수에게 청한뜻은 이미 세게를 일주하면서 가지각색의 풍속을 살피는이상황금의나라 아메리카의부(富)와사치와 그리고 허영?을 볼려면 가장우수한 호텔을보는것이 첩경이라고 생각한 때문이다

그러나 운전수는 벙글벙글우스며

『예가제일 큰호텔입니다』

하고 차삯을 바더가지고는 다라나버린후

대궐!아니 대궐이라면 목제(木製)로된 구식궁궐인지도 몰르겟다 궁전(宮殿)!그러타 확실히 궁전과가티 장엄하고 호화스러운 큰집의안으로 드러서랴는경구의아페 파수병정가티 눈을부릅뜬 뽀이가 길을막어선다

『나 이호텔에 머물려니까』

하고 자기는결코 의심스러운사람이아니라는것을 설명하고 대리석층게의 한발을 옴겨노은순간

『안되!』

하고 소리를질르는 뽀이는 경구의 한팔을 낙꾸치다시피 때다밀고 손으로 적은패를 가라친다

『손님은 백색인(白色人)에 한하여 밧습니다』

하고 쓰여잇는 적은 진유판(眞鍮板)을 치어다보는 경구의눈은 일순 땡이가티 뱅글뱅글도라갓다 어데다 호소할곳업는 분노를 안은채 유색인(有色人)을들드리는 제이류 여관을 물색하든 어느황혼이 지금도 눈아페선―하여진다

인종차별!

지구우에 분한것 슬픈것 그리고 억울한것 이모든것을 한데뭉처 노흔것이 인종차별이란저주바든 문자로 회해나와다고경구는 생각하엿다

『이것이 청교도(淸敎徒)의 아메리카냐? 자유와평등을 부르짓고 오월호를타고 태서양을건너온 너의조상들은 지금 무덤아래서 울고잇스렷다』

이것은 그날밤 경구가 식당에서어느YMCA(청년회)회원을만나서 부르지즌 첫인사엿다

민족끼리 인종끼리 싸우고죽이고 그리고 자기네의 조그마한사회를 배경으로 거기서 우월감을 느끼며 나보다나은자를 씹고깍고

『만약에 이러한 더러운 감정이 내속에 남아잇거든 나는죽어업서저라』

경구는 스스로를 저주하면서그날밤은 이상한 흥분으로 거의뜬눈으로 새웟든것이다

『조선사람이 그립다』

경구는 그사이 반년을 허비하여 구주각국을 도라다녓건만이저녁가티 조선사람이 그리워진것은 한번도업섯다

『간난하고 어리석고 그리고비겁하여도조타 오오 나의형제여』

까닭업서 눈물이솟는 경구의를 울려시엇다

백색인가온데서도 ××사람의도벽(盜癖)과게으름 그리고××사람가온대는 이름자도못쓰는 무식군들이 얼마나만트냐

그가 일부러 넉달이나 북미합중국에 남아잇스면서 거기서고학(苦學)하고잇는 형제들을 차저보는동안 그가배운 한가지사실은

『사람은 개만도못하다』

는것이엇다

방금 대학에 중학에 학적을둔젊은학도(學徒)들이 두끼씩이나흘은 그이상굶고 땡하니 드리간눈으로 일자리를 어더헤매는데——그것은 주로조선사람이더욱그러햇다

쎄파——드나 뿔독—이나 그외에가지각색으로 유여한가정에서 길리우고잇는개를——우유 소고기 생선 땅을먹다가도혹시병이나면의사가 자동차를타고 좃차오고 개학교에가서 가진애교와재조를배우고!순금으로 어여쁜장식을한 목거리를한강아지가귀부인의 팔에안기워 자동차를타고 지나가면 길여페는 영양부족한 일굴에 해진구두를 신은어린아이 찌그려진모자에 허리를 꾸부린노인과 장정들이 열을지어행진하고 잇는것이다

차창으로 내다보는귀부인은 그중에서 한사나이를 임의로『개의하인』으로택할수잇는것이다

돈만주면 그만이다 개의하인이거나 도야지의하인이거나

경구는 어떤학위를바더 도라가는 친구에게서

『첨에 개하인으로 드러가니어찌나 찌화가나는지 우유와소고기를갓다노코 조선말로 처먹어!』하고 소리를질럿더니 개는눈깔만 꺼먹꺼먹하고 안먹드라구그래서 빙그레우스며 잡수라는듯이 고개짓을 하엿더니 그제서야먹드라구 하든말을듯고 가치웃든기억이낫다

『조선도…규모는적을망정 조선도 확실히그럿치머 사람의한생명이 벼한섬보다 못하지안나』

경구는 고개를흔들고 정말(丁抹)의 농촌이라는 영의팜플렛을차저손에들엇다

完全한 淸掃와 充分한 榮養!!

★潑溂한젊은살결은이두가지條件으로서생긴다★

ウテナクレンジングクリーム (우데나구렌징크림)

비누以上의淸掃力으로芯부터엽분살결을創製!!

初夏는살결의 分泌機能이一層甚한 季節이니 쓸새업는 脂肪이 氣孔을막고 때와잡티가 毛孔을막게되면 살결은어쨋든 거칠기쉽다반듯이朝夕으로 ウテナクレンジング로 洗顔을할일이니 더운물도쓸것업고 비누로도잘댁겨지지안는때나 잡티를簡單하게 毛孔속까지完全히淸掃하야 芯부터어엽부고 健康한살결을 만드러줍니다

★強力한淸掃作用!
★白粉떼음에洗顔에!

定價·六十錢

理想的な洗顔料

ウテナコールドクリーム(花印) (우데나코-르드크림)

豐潤한榮養素가 살결을美化식혀

朝夕洗顔後는 반듯이 ウテナコールドクリーム로 맛사-지를하야 살결의血行을조케만들어주고 脂肪의分泌를正常하게 調節하고充分한 榮養을주어야한다 ウテナコールドクリーム는滲透力이强한脂肪性의優秀한榮養크림임으로、强力한 滲透作用으로 充分한榮養을補給하고、皮脂를 調節하야 新陳代謝의機能을旺盛케하야살결거칠、여드름、부름의解消 또彈力이잇는 潑剌하고 健康한살결을길러줍니다

★就寢前맛사지에
★花粉이분의洗顔에
★厚化粧下에理想的!!

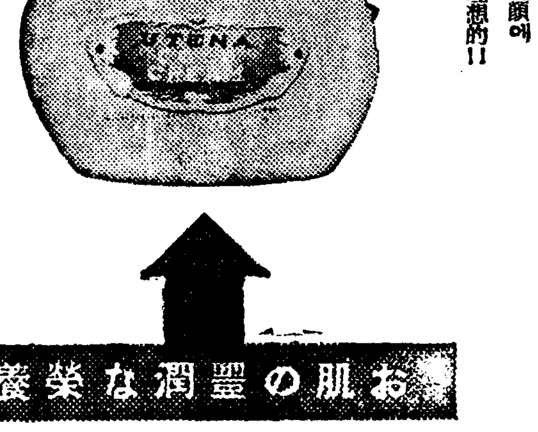

正價·一圓十錢 五十五錢

お肌の豐潤な榮養

株式會社・久保政吉商店

12.6-6.4

學藝

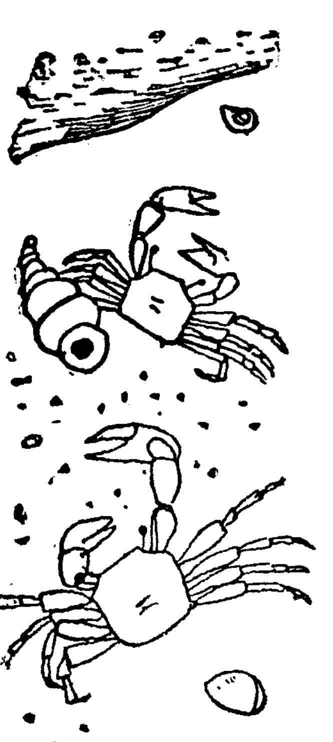

漢陽朝의 政治家群像 ⑲

尤菴宋時烈

仁祖朝로부터 顯宗朝에걸처 前後二十五年동안 賓師에出入하던 陽坡鄭太和가튼 一世名相이 잇스나 그래도 孝宗一代에 잇서北伐을 中心하고論할때는 누구보다도 尤菴宋時烈을 먼저 내세워야 하겟다.

北伐만이 아니라 顯宗으로肅宗까지 黨爭의消長起伏을 말할때도尤菴이 黨爭의首이던만큼 그를떠나서西南의氣像과 老少의起源을 說明할수 업다.

北伐의 可能性과 黨爭의可否論은 別問題로하자。그러나 北伐이 孝宗朝十年政治의核心이 되엇고 黨爭이 顯宗肅宗兩朝政治의 骨子가 되엇만은 否認할수업는 事實이다.

이때北伐과 黨爭을 代表한 政治家는 지선生로 이宋尤菴이니尤菴이 勝黨을 듯는點도여기엇고 致謗을 듯는點도여기잇다。一方에서 尤菴을가르처 山岳氣像이요 河嶽心胸이라고 賞하면 一方에서 尤菴을가르처 王覇竝用하고 義利雙行하다고 貶하엿다。宋時烈은 恩津宋氏이니 沙溪金長生에게 從學하야 栗谷의淵源을 繼承하엿고 仁祖로肅宗까지 四朝를 歷事할새 左相으로大老로 大名이 一國에 떨엿다。丙子後에는 隱退하다가 孝宗의 徵召를 내리심에미처 비로소再立朝하야 帷幄에 參贊하니 言聽計從의 際遇가 隆崇하엿다。孝宗께서 丙子의 恥를 씻기爲하야 北伐을圖할새 그雄志를 實現하려는 經綸手段으로 먼저聲望노픈山林學者들을 登庸해서 人心을 收拾하고 한편으로李浣가튼將才를 登庸해서 軍備를充實히하니 文에잇서 尤菴이股肱이라면 武에잇서 李浣이 腹心이라 하겟다。

孝宗께서 尤菴에게 密諮를 下賜하심과 가끔獨對를 命하심과 또世子를시켜 師禮로써 待하심은 尤菴에게 對한當任의 두터운것을 表示하는 一例이어니와 尤菴이 孝宗의 知遇에 感激하야 孝宗昇遐後에 孝廟世室論을 提倡하엿고 肅宗十五年에 그가八十三歲로 井邑에서 賜藥하야 죽을때도 朱學과아울러 孝廟의大志를 잇지말라고 門徒에게 付托하엿다。

그러나 이로해서 排滿尊明의 熱을 더엇시 노퍼 奴隷根性을 기피扶植한이도尤菴宋時烈임을 아러야 하겟다。

文化公議 【八】

조선어표준말을기르자

최현배

우리가조선의 文化를 생각할적에 가장먼저 講題가되지안흘수업는것은 조선말 조선글이줄로 생각한다。사람의 말과글은 사람의 文化的活動의 創造的 努力의 반드시 말미암는 길이요 연장이다。그러므로 世界의 先進社會에서는 다 먼저 그말과 글을 잘닥거서법을 마련하며 표준을 세워가지고 그것으로써 빗난文化를 이루며 훌륭한 生活을 경영하여간다。그러한즉 朝鮮文化의 永遠한 發達을 꾀하며 朝鮮生活의 將來의發展을 원하려면 먼저 조선말 조선글을 잘 닦거야한다。

조선어학회에서 昨年十月 한글날에 世上에 發布한『사정한 조선어표준말모음』은 實로 이러한 要求에서 多數人의키協同的努力으로 말미암아 된것이다。이 표준말을 査定함에는 合理的比例로選出된 七十三人의 委員이 討議와 修正에 가장 合理的方法으로 最善을 다하엿다。아마도 그 數多한 낫말 가운데는 혹잘못이 絕對로 업다고 斷言하기는 어려울것인즉 그 實行中에서 그缺點과 錯誤가 發見되는경우에는 適當한 方法으로 이를 바로잡기를 아끼지 아니할 것이로되、방금에서는 이미 最善을 다한 成果에 對하여 相當한 信念과 信賴를 가지고 그實行을 힘쓰지 안흐면 안될것이다。世上 萬事가 다 단번에 完全을 期할 수는 업슴이 떠떳한 理인즉、사정한 조선어표준말도 또한 漸次의 彫琢과 錬磨로 말미암아야만 能히完璧에 가깝게될것이다。그러한데 그彫琢과 錬磨의 任에當할이는 곳우리 社會의 一般人士들이다。

우리 社會의 一般人士는 누구를 勿論하고 다 이 표준말을 힘써 써서 이를 기르지 안흐면 안될 文化的 義務를 가진 것이다。누구든지 글을 쓰든지 말을 한든지 疑心스러운 점이 잇스면 반드시 먼저 이 표준말 모음(集)을 차저보고서 될수잇는대로 꼭 그대로 하려는 用心이 잇서야 할것이다。그러고 그 사정한 표준말에 들지 안흔 말은 될수잇는대로 그 사정된 표준말의 精神에 依하여 選擇하고 使用하기를 힘써야 할것이다。우리는 흔히 제 말과 글을 輕視하여 아무러케나하여도 괜찬타는 그릇된 생각을 가진 일이 만타。이는 말과 글이란것이 文化의 建設 및 發達에 莫大한 基礎的 關係를 가지고 잇음을 깨치지못한 탓이라하겟다。

오늘날 조선 사회에서 표준말을 기르기에 가장 힘잇는사람은 文藝家들이다。文學이 共通語의 成立에 큰힘을 가지는 것은 누구든지 쉽게 짐작할수 잇는 일이다。이달리말이 딴데로、잉글리쉬말이 초—서로、덴마—크말이 그리스제른 베데르센으로、또이취말이 루터로 말미암아、훌륭한 大國의 표준말이 成立되엇다 함은 一般이 흔히 다 아는 바이어니와、設令 이와 가티 全然 文豪나 詩人의 一個人의 單獨力의 所致로 밋지아니한다 하더라도、一般으로 文學者의 힘이 이 方面에서 매우큼만은 틀림업는 事實이라하겟다。

우리 조선에서도 수만흔 文人、詩人들이 조선말의 표준말에 對하여、일직부터 만흔 애씀이 잇서거니와 昨年에 査定한표준말을 發布한 뒤로는 더욱 만히 留意하는줄로 밋는다 이러하여、조선의 표준말의功塔은 詩人 文士의 손으로 完成하여야 할것이니 眞正한 偉大한 朝鮮文藝의 出現을 우리는 期待하여 마지 아니한다。

다음에 演劇團 特히 巡廻俳優團의 用語가 표준말의 形成및 傳播에 큰 힘이 잇는 것은 各國에서 舞臺語의 精練에 힘쓰는 事實하나로만 보더라도 알일이다。그中 獨逸에서는 舞臺獨逸語가 最良의 獨逸語라고까지 말한다。——조선에서도 劇藝術에 關係하시는 분들이 이方面에 만흔 留意를 하여서 萬人의 模範이 될만한 말과 發音을 하여야 할것이다。

표준말을 만들기와 펴기에 聲樂家의 努力도 매우 必要한 일이다。고운 목소리와 아름다운 曲調의 形成美에다가 바르고 아름다운 표준말의 內容美를 겸하여서 조선마음을 움직이며、조선정을 즐겁게 하는 데에 言語上 功效와 함께 音樂的 効果도 더욱 클 것이다。留聲器의 소리판이 大衆的 娛樂의 手段으로 利用됨이 자꾸 만허지는 오늘날에 잇서서는 더욱 그러하다。

끝으로 文化의傳達을 專業으로하는 教育者의 이方面에 對한責任과 影響을들지 안흘수업다 스스로바른 표준말을 使用하며 바른표준말을 가르처서永遠한文化의 育成者로서의 責務를 다하여야할것이라하노라

"聖心"——張勃氏作

隨筆 友情 (二)

崔仁俊

L君이——또 L君의 이야기가 나오지만 今年 여름의 祭物로 나라는 하잘것업는 人間을 송두리채 밧치버렷다。

서울이 실혀지고 거리가 실혀지고 茶房이 실혀지고 모두가 실혀저서 그여히 閑暇로운 시골로 내려가보겟수라고——말이방정 그만 八字조혼 소리를 배포유하게 할수잇는 내가 아니꼬아 못견될만큼 몹시 비위가 傷햇든 모양이다。그러기에 시골로 靜養간다는 나를 구지 서울에 붓잡어두려고 L君이 厥欠 나를 懷柔하기에 힘썻다。

나는 아프로 닥처오는 여름의 무더운고비를 어데서 서울에서 보내야할 義務와條件을 가추지못햇다。하니까 勿論L君도 나를 서울에다 붓잡어둘 어떠한權利를 行使할수는 업다。

다만 L君이 아스팔트가엿가락처럼 늘어나는 서울의三伏苦熱을 혼자 부닥겨나기가 생각만해도 몸서리처지니까 이왕이면 숭허물업는 친구 한사람을 가까이 붓잡어두고 땀을 흘려도 가치 흘려보고 징그러운 빈대한테 뜨껴도 가치뜨겨보자는 心算이라면 설혹 몰라 그러되 알고보면 가장 穩當치못한 심人보다。結局 친구 한사람을 自己의한여름살祭物로알뜰하게 밧치노코제딴은殘忍하게 享樂해보리라는L君一流의 에고이슴의發顯이다。四寸이 기와집사면배가사홀이나 아프다는 卑俗한 格言을 L君의 코아페 물숙 내밀어 뵈여주면 應當코 L君이怒할게라。

하지만 거야 어째든간에나는가려든시골에도 내려가지안코 如前히 서울한구석에 백혀잇다。그러타고 대번에L君이보아란드시 손벽을치고 조와하는것까지는 아직무許라고 할밧게업다。웨냐하면 내가지금까지 시골로 내려가지안엇다고해도 그것은 全혀L君의 부질업슨 發願과는 아무相關되는바업고 設使 L君의 發願이 얼토當치안케 奏効하야내가 한여름 냄새나는 서울의 下宿방속에서 監禁되여잇다손치더래도 밤마다 襲來하는빈대쫌은 조금도겁을 낼줄모르는 그러케 無神經한 나이기때문이다。

한테 나는 어째서 아직까지도 서울을떠나지 못하는것인가。서울의 거리에서 내가 愛着을 일허버린지도、이미 오랫고 터구나 友情이란것에는 칠이라도 배앗고 도라설만큼 그러케 심청이 거칠어진내가 아니엿든가。

나도 변덕이라면 꽤 심한 축이다。그전에는 봄가을에 금방서울이 실혀지면 友情이고 뭐고간에 모두 집어내던지고 곳장 시골로 다러나기를 일수 잘햇다。그러나 시골가서도 나는 포 닷새를 견디여백히지 못하고 그래 시골의 單調로움이 견딜수업스면또 불야불야 行裝을 收拾해가지고上京한다。一年에도 서너차례 甚하면 열아믄차례 해마다 번번히 그래왓다。것두여러번 가는길을 되푸리하니까 이제와서는 그만 진력이나서 서울이 실혀젓다고 금방 시골로 다러날 勇氣조차 시들해젓다。시골로 내려가기전에 벌서 또다시 서울로 올라와야할 귀찬은 생각부터 압서는때문이다。——。

그래 나는 지금까지 이러저러 시골로 내려가도 못하고 서울거리를 無職者처럼빈둥거리고 잇는게다。

그러니까 나는 L君의 要請대로 여름의 산祭物이 되여주어도 別로 致命的인 損害랄것은 업다。적어도 友情의 名儀를 지키기爲해서만이라도 나는그만한 程度의犧牲쯤은辭讓안코 甘受할 充分한 覺悟를 가지고잇다。하기는 나를 여름의 祭物로 밧친것이 L君의 에고이즘의 엽체업는欲望이라면 내自身을 애써 남의 祭物로 提供하려는 犧牲的인 精神도 亦是 내自身의 좀스러운 에고이즘의 發動임에 不外하다。

管鮑之交란 友情美談을 지금 우리의 眼識으로 批判해본다면 그것은 足히 讚歎할배 못된다、決局 鮑叔이가 管仲이의 極端的인 에고이즘에 徹底하게 利用을 當햇다뿐이지 鮑叔이가 좀더 약고 똑똑햇다면 千秋萬代로『管鮑之交』란 美談을 남겻슬理萬無하다。허나、이런 種類의 美談도 二十世紀 現代에 와서는 하나의 神話요 傳說이다。

物質과生命의새解釋 —原子物理學的生命觀— (一)

權寧大

物質의構造에關한學說은 그歷史가 매우오래서 古代希臘時代에 벌서『타—레스』가『萬物은 물로되여잇다』고한것을 비롯하야 物質의原質을 空氣、火 等으로되여잇다고 생각한 哲學者들도잇섯다 또『아낙사고라스』는 宇宙의 本性과起源도 物質이라고하고 宇宙가 그原始的混沌의物質 即物의種子의合成으로 되여잇다고생각하얏다 그後데모크리타스는 宇宙萬物의 窮極構成의原子와 空虛한空間으로 되여잇고 그의生成及壞滅은 單只原子의配列의變化로되며 一切의萬物이 한根據로부터 必然的으로 생긴다고하야 今日의原子論의 先驅가되얏다 그러나 그것은 한개의空想에 지나지못하고 何等의 科學的根據가 잇섯던것은아니다。『돌돈』이 異種의物質이 化合할때에는반듯이 一定한重量의比例로 結合하는것을 發見한後부터 비로소 各物質의分子가 一定한 重量을 가지고잇다는것을 알게되여 分子의 實在에 對한 實驗的基礎가 서게되얏다。

그後 分子說에 對한 論證이 만히 생긴中 第一有力한 것은 瓦斯體分子運動論이다。瓦斯體를 不規則的으로 運動하며 서로 衝突及 反撥하는 分子의 集團이라고 假定하고 統計學的理論을 應用하면 모든 法則이 한系統으로 統一된다。近日에는 放射性物質이 放射하는 微粒을 여러가지 方法으로 觀察하며 또 그數爻까지도 一一이 헤일수잇게되여서 分子及 原子의 實在에 對하야는 도무지 疑惑을가질 餘地가 업게되엿다。그뿐만아니라 한거름더 나아가서 分子、原子의 內部構造 더구나 原子核의 構造까지라도 알수가 잇게되얏다。

다음으로 生命에 對하야 생각하야보자 生命이란 한時도 쉴(休)이업시 움죽이고 흐르는 本態다 지금의 存在는 아까의 存在가 아니다 勿論 움죽이고 흐른다는것은 生命뿐은 아니다。希臘人은『萬物은流轉한다』고햇고『엥겔스』는『物質의 各種形態와 物質自體는 運動을 通하야 認識할수가잇을뿐이다。運動하는데서만 物體의 性質은 나타난다』고 말하얏다 그러나 生命에 本質은 生命에 特有한 運動가온데서 發見할수 잇다 이러한 生命을 가진 全一體가 生物이다。

한生物을 볼때에 그것은時時刻刻으로 形態를 變한다 그러나 時間的으로 無限히 運動을 繼續하는것은아니고 一定한時間이 지난後에는 그때까지生活은 自己自身을 完全히 일허버리고 全然 새모양으로自己를 남겨노튼다 生殖作用이 그것이다 그리하야 그냥잇는存在도 亦是 가튼運命을 밟는다 이것은 物理學的으로 考察하야보면 生命이나 다른物質에서 生命現象을 論하는때에는 그時間的空間을 論하고 恒常 宇宙에存在하는 다른物質에서 볼수잇는『엔트로피—』(Entropie)의增加가 往往 停止되는듯이보힌다 勿論生命이 나타날때 熱力學의 第二法則을 逃避하는 證據는 아무데도업지만 에넬기—流動의 落下過程에잇서서 生命은 한障壁이되고 生命自身의 活動에 利用할『포텐샬』을 貯藏야둘것을 만들고잇다 榮養素의 同化作用等이 그러하다。

生命을 論하는데는 古代부터 機械論과 生氣論의 두가지가 잇서서 今日까지 論爭을 繼續하고 잇지만 時代가 바뀌고 科學이 發達됨을따라 새로운 生命論이 생겨나게되고 過去의方法論에 새로운 方法論이 서게되엿다 더구나 近年 物理學의 急速度의 發展에따라 新量子論의 革命的 解析方法을 빌어다가 生命現象을 說明하려는 傾向이 顯著하게되엿다。

牧時會展評 (中)

鄭玄雄

洪得順氏 興味잇는取材이면서 점描的으로 콤포세된 ㄴ끼이잇다。모티—브에對한 一段의意識的追求와 背景에對한 研究가必要하다。群衆의 무—브만 이잇고 모노크롬의 토—ㄴ(調子)이 아름답다。

李馬銅氏 鴨綠江에 取材한三點은 情緒的小品이오 아담하게整頓된 敍情詩다。저녁江邊에 無心이잇서 卽興詩人과가티 그린 그림이다。그러한만큼 溫和하다할뿐으로 膨脹한 感情의 激動도볼수업고 理智的感性도업다。

이君뿐만이아니라 金容俊氏나 洪得順氏等은 이展覽會에서 가장活躍할位置에 잇는분들이면서 今番 점더 熱意잇는 일을보여주지안흔것은 섭섭하얏다。背後에여러가지理由가 잇슬것도아나 作品背後의 作家의 生活을一一이媒酌한다면 批判도못되고作家에對한 辯護도 못될것이다。君도 아프로 確然한生活感情위에서 努力할날을 기다리는同時에 이제부터 理性的 主觀的方向에 關心할 必要가 잇지안흘가 생각한다。

具本雄氏。氏의 精進에 對하야 敬意를 表한다。十餘點의 出品으로 取材도 多面的이오、色彩도 構想도 淸新하고 銳敏하다。이분은 恒常 主觀的인 꿈을 안고잇는 朝鮮의 唯一한로—맨티스트로 유니한 存在다。그의 感覺性은 形態와 色彩의 純粹性을 追求하는 同時에 自己의 感情과 思想을 記錄하려고하므로 作品에는 늘 로맨틱한 情緒가 內胞되여잇다。이꿈은『샤가—르』과가티 童話的도 아니오 超現實主義와가튼 科學的인것도 아니다。確然한 體系가 업는것으로서 때로는 回顧的으로되고 때로는 現實的으로된다。이꿈이 回顧的인때는 恒常 自己에 觀念을 現實化시켜 이것을 敍事的으로 說明하려하므로 보는사람에게 아모런 感興을 주지못한다。『근대』도 이 種類의 하나이다。이것은 꿈 自體가 神通치도못할뿐더러 繪畵的으로서도 失敗다。

作者의 思想乃至 觀念을 作品으로 說明하려는것은조흐나 그것은 먼저 繪畵的이여야한다는것을 同一한原因으로失敗한張勳氏에게 말하고십다。이분의로맨티슴은 繪畵的世界를떠나서잇다。

小品은 모도가 아름답다。꿈을찻는 作者에 浪漫的世界가甘味한色調와 個性으로서 繪畵化되엿다 解說化하지안는 現實的꿈이다『軸』『像』이 더욱爽快하다。

吉鎭燮氏。이展覽會의 가장 技巧家요 激情的感動性을가진作家다。輕快한線과 巧妙한筆致와淸楚하고 씩크(Chic)한色調로 힘드리지안코 銳敏하고 纖細한神經이 畵面을 整頓시켯다。『석구서』에 퍼젓다『비—너쓰의손』『少年』에比하야 自然主義的傾向의『靜物』은 훨신 떠러진다。

나치스映畫의進路 —國家社會主義의藝術觀— (2)

徐丙珏

國家가 藝術生産過程에잇서서 多額의補助金을下附하고 直接으로干涉한다면 그것은 單純한後援만으로는 解釋키어렵다。나치스國家는 藝術家의物質的生活을 保障해왓고 또그의精進하는바目標에到達하도록 援助와便宜를圖謀해왓스며 國民의藝術生活의組織的發展途上에잇는 障碍物을徹底的으로 排除해왓다 以上에서 나치스國家의藝術에對한態度를闡明햇다。

다시괴벨스는 映畫의利得問題를드러『映畫의利得의有無보다도 映畫의利得의方法이 重大한問題라하얏다。이點에서 映畫企業家는 映畫를 結局은企業家의立場에서 企業的對象으로觀察할것이며 映畫藝術家는 映畫에서 生活을 把握하고 描寫하고 多彩하게하고 敍述하라고努力할것이다。藝術家는 生活自體內에 獨裁的自由와對立하야잇고 藝術家가 生活을自由로 即興的으로變形하는곳에 自身이恒常內包하고잇는 眞實한藝術家氣質을 表示한다。藝術家는 또 世界와生活을 自己腦裡에反映되는대로 描寫할權利가賦與되어잇다。藝術家로 一時的流行價値가잇는作品보다도 永遠的價値가잇는作品을製作하여야 비로소 上述한權利가 獨自的일것이다。괴벨스는 藝術과 藝術作品의原則을 一般的으로規定한다음 部分的으로 그原則에서 映畫藝術을爲하야 映畫企業家와映畫藝術家의關係를 限界하얏다。레씽(一七二九—八一)이 當時獨逸에서 最初로 建設된 합부룩國民劇場에 脚本主任으로招聘되어잇는동안의 演劇에關한論文을 收集한합부룩戲曲論(一七六七—六九)에서 未來의劇藝術의基礎가될만한 獨逸演劇의原則을規定한것과가티 이大會에서도 映畫製作原則을制定하고 充分한討議下에 獨逸映畫의發達의安全을期할수잇슬만한 映畫藝術의 基礎的理論을 考究할必要가잇다。映畫作品이 拙劣하다는것을 認識하기前에 拙劣한原因을 究明하는것이 先決問題이며 映畫企業家가 豫期하지안흔 作品이 意外의 成功을獲得하는 境遇와 成功을 豫期하얏든作品이 意外의失敗를하는境遇가잇다는것을 本質的으로 闡明할必要도잇다。

映畫의組織的法則도 다른藝術部門의法則과갓다。萬一 政治、經濟、文化、文學에서도 一個人의一般的國家指導와 國民指導에잇서서와가티決定的이고 多數人의共同이不可能이라면 映畫領域에잇서서도多數人의 共同은成功할수업슬것이다

또 映畫의藝術的要素의 結合이 個性에서 出發하고 우리가 이런意味에서 映畫를論議한다면 이個性은 藝術的이어야할것이요 企業的이어서는 안될것이다 그러나 映畫에서 根本的으로 企業家를 排擊하라는것은 아니다 企業家는 社會生活의 다른領域에잇서서와가티 映畫를後援하며 때로는 奉仕的役割도한다。그러나藝術家를後援하드라도 結局은 企業家이며 藝術領域에서의 企業家의地位는 貧弱한것이다。그리고 企業家는 企業과藝術間의 立場의相違를볼것이며 이相違點이映畫의漸衰化를 招來할危險性이잇는것을 否認치못할것이다。

괴벨스는 끄트로『國家社會主義』(나치스)와 藝術에關하야 論及하얏다。

『藝術家는 歷史的事象을—萬一歷史的事象이 歷史的距離가잇다면—自由로形象化할權利가잇다 그러나 나치스의 歷史的事象은 아직貧弱하니만치 舞臺形成에는 아직 時期尙早다。나치스의世界觀 目的 主義 信念特性等의精神的內容이 只今까지의歷史的事象과는 判異하다 그러고 나치스의特性을陳列하는藝術보다도 藝術의態度가 實際로나치스的이어야한다

靜寂 ——詩

李秉珏

(방안은 海底처럼 고요하다)

靑銅에 녹이 쓰럿도다
내 너의 春을 사랑하노니
손구락으로 뜻모를 呪文을새여노코
運命을 占처보리라。

『哀愁』 시커머케 내靑春과함께 잇서라。

이욱고 靑銅엔 呪文과함께 앙상한骸骨이 나라나도다。

海綿처름 치근치근한 생각이여
실마리는 結論이 실타고 엉키여지도다。

애비가 누구인지도 모른다。
중중한異種地圖를 펴서故鄕을차저보노니
눈물이 俗됨을 알기에 울지는못하겟더라
개솔개처럼 쓴것을 할기는 눈물보다 더 괴로웁고나。

『必然』을 의심치안흐련다。
그러나 希望에다 挽歌를準備하는마음

이럴때는 아카시아 그늘에나마 나가서
六月의 芳香을 마시여보자

新刊紹介

▲第二의運命 (現代朝鮮長篇小說全集第四卷) 李泰俊作 (內容)추어의한구절 반딧불빛과돌 임간도시 천숙의 귀향 저구의등장 결혼지 웃지안는 며누리 봄바람 누구를위하야 外七篇 發行所 京城府堅志町三二 漢城圖書株式會社 振替京城七六六〇番 定價一圓五十錢 送料十五錢

▲東亞經濟新聞 第一八九號(月二回發行) 發行所 京城府蓬萊町八七東亞經濟新聞社 振替京城七四四一番 定價一部十錢

▲朝鮮工業協會會報 五月號 發行所 京城府長谷川町 京城商工會議所內 朝鮮工業協會 振替京城一六九五四番 定價二十錢

圍棋對局譜 (2)

本社主催

白七段 廣瀨平治郞
黑二目 丁奎春

●	十七	丙의六
●	十八	乙의五
○	十九	己의三
●	二十	丁의三
○	二一	己의五
●	二二	乙의六
○	二三	巳의九
●	二四	戊의六
○	二五	戊의九
●	二六	己의六
○	二七	丁의十一
●	二八	丁의十二
○	二九	丙의十二
●	三〇	丁의十
○	三一	戊의十一
●	三二	丙의十

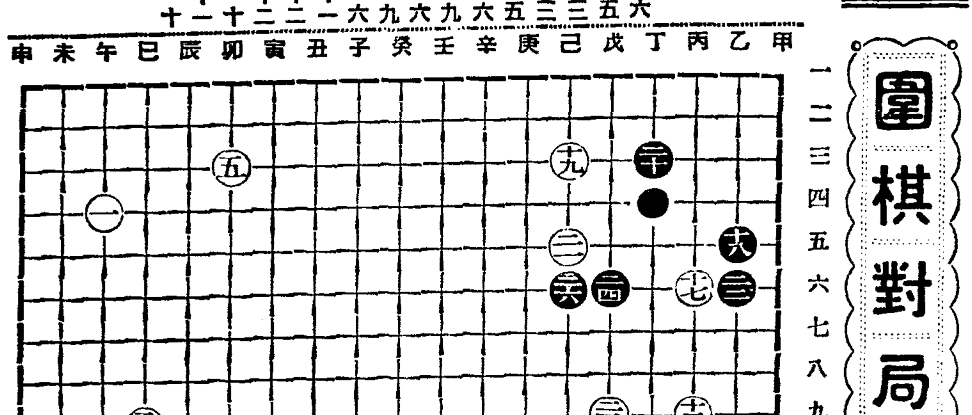

觀戰記

黑二二는 丁六으로 先히牽制하야 白丁七 黑戊六으로 應하면 白巳九의 [illegible]에 爭勢上有利일듯하다

黑二六은 絕對必要이다

白二九는 戊一一이 本格인듯하다

東洋서發明된世界的名藥

부라온銀 겐고—루

新學說과實際効果가꼭맛는醫師專門藥

림질근치약·

어째지금까지에는 속히낫지안엇든가

그것은 림질을 百發百中으로곳치는약이 적엇든까닭이며 또한 여러분께서는 正當한치료법을 선택치못한때문입니다。즉림질을 근치식히시랴면 무엇보다도 먼저 뇨도조직심부(尿道組織深部)에 뿌리백혀잇는 림균을 죽여야만되나니 이런 병화근을그대로두어서는 아모리 오래동안 고생을해가면서 치료를하여도 드디여 고질이될뿐이지 조곰도낫지안는것입니다

먹는 약으로는 절대로 낫지안는다

림질의병화근이 어데잇는가를 아신이상 바로 그곳을 도려내듯이 곳치서야하겟는데 흔히 지금까지에는 재래의습관으로 림질도 먹는약으로 낫겟지하시고 내복약(內服藥)을 장복하시나 여러분이 이미경험하신바와가티 조곰도 낫지안코 늘재발되시고 게시지 안슴니가? 이것은 아모리조타는 內服藥일지라도 뇨도심부에 뿌리백힌 림균을 죽일만한 살균력(殺菌力)이 업는까닭에 그런것입니다더구나 위장(胃腸)을경유하야 속병을남겨주면서 그약기운은 몹시약해가지고서 오줌에 석겨서 그곳을 지나게되는만큼 낫지안는것도 무리가 아닐것입니다 그러면 엇재면 조흘가?

속속드리뿌리백힌 림균을곳죽이는약

즉 세계각국의 치림게에서고통중이던 직접환부치료약으로써 강력한 살균력을가진『부라온銀 겐고—루』로 곳치시면 무슨약보다도 단시일안에 근치(根治)되는약입니다 더구나 의사전문약이지만 사용법이 간편함으로 조곰도 염려업시 일반 자택에서도 간단히 근치되는약으로서 림질의병화근(즉 남녀의국부속에서 활동하고잇는 림질균)을 도려내듯이 모조리 뿌리빼버려서 그러케심하든 고통도 곳개이고 림균으로말미아마 생긴 상처가 곳아믈며 부은곳과진물는곳을 다스리서 단시일안에 오줌이말거지며 근치되어버립니다 또한 부라온銀겐고—루의치료법은 최신학설에 적합한 법이 그것입니다 즉 아모리 고질이된 만성림질 또는 겨우즉후의 급성림질환자라도 本劑의一號를 쓰시고 二號를 계속하시면 단시일안에 근치되어버립니다 그러므로 本劑가림질균의특증에따라서 약이 달녀가는 리상적 치료제라고 세계의학게에서 꼬통승이밧는것도 무리가 아닐줄밋습니다

약가는 同一하나 一號(남자용)二號(녀자용)三號(부인용)의구별이잇스며 普及藥一圓九十錢 一五瓦入(十七日量)…三圓八十錢 五十瓦入(卅五日量)…七圓이오니 속히 병고에서 버서나실분은조곰도주저마시고 東京市芝區通新町十三ノ一總代理店 河原商店(振替東京三五〇一九番)으로 주문하시면송료四十七錢을보담하고 대금인환으로도 송약해드립니다

文獻進呈

日東製藥合名會社製品

약한방울로 단二分間에 효과가낫타나는 약이니 림상치료에는 물론이요 자택에서도 단시일안에 손쉽게근치되는약입니다

体力精力을增進함

아미노酸製劑 ポリタミン(포리타민)

他의强壯劑에比하야 優秀한獨自의作用

포리타민은 牛乳蛋白을原料로해서 胃腸消化와가티 酵素로써 消化한것으로血液原、筋肉素、發育素、食慾素、活力素、호르몬素等 各種의 有要 아미노酸을 豊富히 含有하고 잇습니다。 따라서 原料그대로의 粗雜한 未消化性 榮養劑와는 全然 本質을 달니한것으로서 다음과 如한 特長이 有합니다。

(1) 消化가 不必要함으로、胃腸이 弱한분에게도 榮養價値가 큽니다。
(2) 細胞를 賦活하고 新陳代謝를 잘하야 抗病力을 增進합니다。
(3) 消化液의 分泌를 促進하고 食慾을 增進하야 胃腸을 튼튼히 합니다。

[illegible]

(液狀單味) ポリタミン 小瓶(一圓五〇) 中瓶(二圓五〇) 大瓶(四圓五〇)
ヨード・ポリタミン
アルセン・ポリタミン
キナ・ポリタミン
グアヤコール・ポリタミン 小瓶(一圓六〇) 中瓶(三圓六〇) 大瓶(四圓七〇)
ポリタミン錠 小瓶(一圓三〇) 大瓶(三圓)
粉末ポリタミン 100瓦(三圓五〇)

四百五十餘醫學博士推奨
官公私立大病院處方

포리타민

▼主效▲

結核體質 諸病衰弱 胃弱 食慾不振 貧血 精力減退 手術後 產前產後 虛弱兒 榮養不良

鬪病의要決은榮養의充實에잇다

如何한病을 治療함에도、우리의身體에 備置해잇는 病을自然히 治癒하는힘을 無視해서는決코治療의完全을期하기는 어렵습니다、特히慢性의 疾病으로애쓰시는분과 胃腸이나빠서 滋養이몸에 붓지안는분은 반다시 이自然治療力의 流用을 利用하지안흐면 안됩니다 그러면 이힘을增生함에는 如何히하여야 조흔가。 그러케함에는 榮養의充實이 第一입니다。 그러고 榮養의 充實을 圖謀함에는蛋白質、脂肪、含水炭素、비타민等의補給이必要함은勿論이려니와、就中……

肺結核患者

其他의慢性病患者를爲始하야手術後、傳染病後、產後等으로갑작이 榮養이不足한분或은虛弱兒童에잇서서 가장 重要한榮養源은蛋白質입니다。

蛋白質은 우리의 血液과 筋肉을 만드는 要素로서、他의榮養素에는絕對로 代用이안됩니다。 따라서蛋白質이 不足하면 必然的으로身體가 衰弱하야 自然治癒力의 減退를 招來하는것입니다。

榮養補給의目的에從來、肉類、鷄卵과如한蛋白質性食品이推奬되는理由도여기잇슴니다。

그러나 蛋白質은 그대로의形態로는 決코 榮養이되지안코、반다시胃腸에서 消化되야 아미노酸이라고하는 酵素로 變化하지 안흐면 體內로 吸收치안흠니다。

故로多少라도胃腸이나뿐病人은모처럼어든 蛋白質도充分히 消化되지안흐므로 쓸데업시虛費가만슴니다。따라서이러한경우에는蛋白質그대로보다는消化가다된 아미노酸을攝取함이 一層有效합니다。

그러고 아미노酸은 榮養源으로서 不可缺할뿐아니라

全身細胞를賦活하는

獨特한作用을가지고잇슴으로 新陳代謝를旺盛히하야全身의抵抗力을기르고 榮養作用과아울러自然治癒力을增强합니다。

포리타민이補血榮養劑로서 或은體力精力增進劑로서 現代醫學界에 絕對한支持를밧고 鬪病者、虛弱者間에斷然 第一位의愛用을밧고잇는所以는 實로如斯한效力이 有하는 아직그類가업는아미노酸製劑인까닭입니다。

發賣元 株式會社 武田長兵衛商店 大阪市東區道修町

製造元 大阪市堀上通 大五製藥株式會社

37—894(O)

中部版

農繁期의適好施設 各村에托兒所增設
江原道에一一九個所既設 婦女子의屋外勞動激增따라

【春川】근래 강원도(江原道)에서는 종전에볼수업는 부녀들의옥외로동의 미풍이생기여 농가에 상당한도움이되는데 당국으로서는 어미풍을조장하기위하야 농번기를당하면 마을마다 탁아소(託兒所)를설치하야 옥외로동(屋外勞働)의 편의를보아주게되엿는데 더욱이 이앙기(移秧期)와 추수기(秋收期)에는 업지못할시설이며 현재강원도(江原道)내에 일백십구개소의 농번기탁아소가잇스나 금년도에는 적극적으로 증설할계획으로 착수중이라는데 현재각군별로그수를보면 다음과갓다

春川一 麟蹄五 金化二 麟蹄二 旌善三 鐵原二 楊口二四 平昌二 伊川七 淮陽三 寧越一六 高城二二 原州七 襄陽一 横城六 三陟六 華川二〇 計一一九

지게에서幼兒墜死

【蘇萊】지난십이일 부천군소래면에서는 지게에 올려가놓다가 추락되어 즉사한사건이잇다 자세한내용을듣건대 부천군소래면미산리(富川郡蘇萊面米山里)차재련의 손자이여섯살먹은 어린아이가 지게에올려가 놓다가 실족하야 떼러지는바람에 목이놀이여 하로동안 신음하다가 여섯살을일기로 세상을떠낫다데어린이를가진가정에서는특히주의할일이라고한다

神饌畓에移秧式
湯村知事以下百五十名動員 十四日은農民데ー

시사일『농민데ー』를 택하야 경기도농무과(農務課)에서는 청량리정(淸凉里町)경기도농사시험장에 향촌지사이하 도회의원등 일백오십여명을 초대하야 신찬답(神饌畓)의 이앙식(移秧式)을 엄숙히 거행하엿다

素砂公普校의 移轉工事不進

【素砂】루보 경인선소사역전소사공립보통학교의 교사이전문제는 본보에 수차게재된바 그후소식을듯건대 당국의 보조금과 현재부지매도(賣渡)액을 합하야서도 예산이부족하야 선반전교학생일면매호에대하야 칠십전이상 이원까지의 기부금을것고 면당국에서는 도로공사와 부지공사의 부역으로 충하야 벌서착수한지 과거한달이나 되여도 춘궁기의 농촌에서는 방분때라 부역나오는 사람도적어 매일가리 공사는계속하나 조금도진섭되지못하므로 지나간토요일오후한시부터 각동리구장회를 개최하야 매호의 부역으로못나오는 사람에게는 칠십전식 현금으로 내기로 되엿다하며 학교당국에서는 기부금을 속히내지안는판계로 공사는 나날이 연기되여가나 일반유지들의 조력자는하나도업고 다만면당국에서 갈팡질팡노력할 따름이라한다

梨泰院普校 一週年記念

【京南】『우리의글방은 우리들의 힘으로!』라는 『슬로간』을내걸고 십여년동안이라는 긴시일에 가진풍상을 겪거가며 경영해오든 부내리태원정에잇는 리태원보통학교(梨泰院普校)(前新陽學校)는 현재보병제칠십팔련대(步兵第七十八聯隊)에 근무중인 김석원소좌(金錫源少佐)의 열렬한 후원과 독지가인 부내어성정(御成町) 원윤수(元胤洙)씨의 후원으로써 당당하게 보통학교로 승격되여 문약(文弱)조선에 열대패기념을 토하든다가 실행하게 되야 일주년기념일을 마지하게되엿다 이날 오전구시부터 동교에서 사백오십여명의 다수한생도와 구룡가리 모혀든 학부형과 유지등의 사람식으로 개교일주년기념식(開校一週年記念式)을 부교장리재현(李在賢)씨주간하에 성대히거행하얏고 여흥으로 개로조하 학예회와 경기해오동회까지 거행하야 인기는 경남일대(京南一帶)를 누를듯하엿다

道議選擧의違反 十三名中三名은送局
富川郡事件取調一段落

【富川】지난오월이십일 경기도에서 일제히거행한 도회의원선거에잇서서 당선의영광을 획득한반면에 락선의불명예를 당한일도잇거니와 락선한데다가업친데 덥친셈으로 선거위반의락인(烙印)까지마저 공판정에서게된 신산한사건이 발생된것은이미보도한바와갓다 선거당시에 선거숙청을 사찰하는경찰에 발각된부천(富川)군의 립후보만치전희(萬治典喜)는 자기의 운동원을시켜 선거운동을할때에 금전급여를 위시하야 수삼차에공하야 향응을한것이발각되여 인천경찰서에서 전기만치씨외 십삼명을 취조한후검사국으로송치하엿다가 수일전에만치외삼명은 공판에 회부하엿고 기타운동원십명은 벌금형에 처하엿는데 그들의성명은 다음과갓다

一、公判에廻附된者
▲萬治典喜▲鄭昌秀▲姜錫九

一、罰金刑에處한者
▲二十圓任星準▲同崔東植▲同金東杰▲四十圓李寶彰▲同鄭泰善▲五十圓李鍾聲▲尹達榮▲同李時雨

九戶全燒의失火 罰金刑에不服

【龍仁】지난삼월십이일오후오시경발화되여 룡인읍내(龍仁邑內)십오동구호를 전소하고 이재자(罹災者)칠십여명을내이게한화재원인은 당국으로부터철저히조사해오든결과 김양장리(金良場里)일상삼번지의 일백호 비문현(裴文顯)=(假名)과 동거하는 여자박순성(朴順成)=(假名)의 부주의로 실화되여 그집엽(?)로부터 발화된것으로판명되여 해당국으로부터 실화죄로벌금(罰金)에 원에 처하엿다는데 정기방인통은 이것을부인(否認)하고불복하고 엿동 지난지일 경성지방법원수원지청(京城地方法院水原支廳)에서 검사(檢事)가 매종하여 실지(實地)를재검증을하엿다한다

東洋第一의"풀"과 "캠프"村도計畫
仁川觀光道路도竣工

【仁川】월미도의 명물『캠프』촌이금지의 선풍을일게되자 송도(松島)유원회사에서는 풀구내의 각종시설에 분망하고잇서 금번의 성하기에는 『캠프』촌개시와 한가지 각권피어내에 만흔면의을 도움게할뿐아니라 풀구내로 통하는 관광도로도 근근그준공을보게 되얏슴으로 그야말로유원지로서 본격적기능을 발휘하게되는동시에 또한오만평의 동양제일의『풀』을 창안중이라하니 그야말로 경이할데에 유일무이한 유원지대를 형성하리라고전하는바 유원지구내기허가이라도 금년내에 개원할목적으로 공사에 발분하고잇다한다

男子禁制의鞦韆大會
新綠의古都·開城敬德宮에서

【開城】개성 단오명절은 금년도 경덕궁(敬德宮) 욱어진 록음속에서 만여명의 부녀자가 운집한 가운데 장렬한 막이열리엿다 치마자락에 한번 바람을 품겨 제비가티 창공에 날은몸이 낭낭한목청을 뻠아//어뚜르메ㅣ//하고 웨치는 소리는 온종일 옛궁궐안의 대청을 울렷스나 남자의 목청은 들울라 들울수업섯다 족여자만이입장을 허락하는이날 이장소는 개성에특유한부녀자의 조혼 노리터전인데 더욱이 시부모아래서 시집사리를하는 색씨들에겐 이날이 아니고는 일년에 한번 그네줄을 잡어보기 어려운 절호한 명절날이다

(寫眞은敬德宮내의그네)

더위는本格的 비올可望업다
(仁川觀測所蒼空打診)

【仁川】고대하고 고대하든 감우(甘雨)는 가랑비만나리여 초조튼농부의가상을 더욱더태워주엇슬뿐이다 이제어느때나 비소식을전하야 주랴는지 이를측후소창공타진에의하야 뭇건대 작금조선의천후를보면 십이일의온도는 전조선적으로 례년에비하야 이삼도얏드니 작십사일은이삼도놉핫고 십사일은 또다시일도내지이도가 얏흔형편이다 이와가튼 기후의변동은 농작물에만 그피해를입히여줄뿐아니라위생상에도 지장을일으킬 우려가잇다하며 이와한가지 놀나운소식은 당분간은 비를바라볼 가능성조차업다하니 그얼마나안타가운소식이랴 그리유는 전조선을통하야 저기압이업고 오혹고기압이『오호츠크』해로부터조선으로 뻐치여잇고 소립원(小笠原)도 근방에도 고기압이 잇서 그여조선의온도에 강동의변화를주고 잇드니 십오일부터는본격적더위가 오리라하며 십사일오전륙시 각지온도는 다음과갓다

▲中江鎭一四度(七度高) ▲新義州一七度(二度高) ▲平壤一四度(一度低) ▲仁川一七度 ▲京城一六度 ▲全州一五度(一度低) ▲木浦一八度 ▲淸州一八度(一度高) ▲雄基一二度(一度高) ▲城津一四度(二度高) ▲元山一四度(一度低) ▲江陵一五度(三度低) ▲大邱一五度(三度低) 釜山一八度

畿湖蹴球大會迫頭 贊助金品遝至
空前의盛況을豫想

【永登浦】본사영등포지국(本社永登浦支局)후원하에 오는 이십이일삼일간 방아정주택지(放鵝亭住宅地)에서 개최되는제사회 기호축구대회(第四回畿湖蹴球大會)는 루보와 가티 중부조선운동계의 일대호화판으로공전의 대성황을 예상하는데이에 대하야 영등포유지일반 상인측에서는 다대한 금품을 속속기증하야 동대회를 더욱 권위잇게하는데 실업까지 접수된 찬조금품기증자씨명은 아래와갓다고한다

▲長谷川修武記念盃一個 ▲徐丙燦優勝盃一個 ▲金泰集李平山各十圓 ▲同信商會子宮子일三千枚 崔昌培 崔老積各五圓 ▲李萬春 金龍根 權鋼植 朴聖勳各三圓 ▲李健麟 實業洋服店 各二圓 ▲朴忠燮 李承潤 三昌商會 李康福 李平植 宋成文 馬漢鎭 金乘基 鄭泰元 永珍屋各一圓

七月一日을期하야 水仁鐵道遂開通
山間僻地의穀物出廻繁昌으로 貿易仁川에活況豫想

【仁川】경동(京東)철도주식회사에서 총자본이백만원으로작년부터 수인(水仁)철도부설공사를기공하얏든바 그간 부지문제와또는 가교(架橋)문제로 허다한난관을격파하고 공사의진척이 여의하게진행되야 오월부터 개통하겟다는예정보다 좀늦게 오는칠월일일부터 개통키로 확정되얏다는데 발서 남인천(南仁川)역도 화정(花町)매립지에준공되엿다한다 과연 동선로가개통되는때에는 산간의무역 곡물의출회로 무역인천에 적지안흔 활기를 띄워주리라하야 발서부터 사계의인기는 비등하고잇다한다

地方스포ー쓰

水原마라손大會

【水原】水原體育會主催第一回中鮮마라손競技는 豫定대로 지난二十三日正午를期하야 싸이렌소리를따라 參加選手十七名이 華虹門을出發하야 京釜線烏山驛前을往復하게되엿다 全코ー스는一十三哩四分一인데 往路의라ー입은 一時間九分十五秒로 京城大昌洋靴店의 安三鎭君이 力走하엿스나 回路에는氣盡하엿는지 一時間三十分四十二秒를要하고도 一着을하엿다 그런데今般參加한選手中 花形選手로一般觀衆을 놀내게한選手가잇다 그는水原邑金德福이라는 當年十六歲의少年인데 壯年과共히善戰力走하야全코ー스를三時間二十五分四十七秒라는 記錄으로入着을하야 一般은그將來를囑望함이만타고 話題가되여잇스며 그戰跡은如左하다

一着 二時三九分五七秒 安三鎭
二着 二時四二分四七秒 崔慶煥
三着 二時四九分二七秒 李順成

第一回卓球大會

【水原】水鄕堂主催 本報水原支局後援下에열린第一回水原卓球大會는 二十三日午前九時半水原金融組合樓上에서열리엿다 選手의入場式이 끗나자 곳競技를開始하엿는데 今番이第一回이나만치各選手의 應援團은 選手에게妙技가續出할때마다 無限한興味를 늣기며 拍手應援을하엿다 午後一時에 準決勝戰이 始作되여郵便局의大石은 力戰奮鬪하엿스나決勝戰에들어가 高麗閔寬植君에게惜敗하야 最後의 光榮인 優勝盃은 閔寬植君에게 授與되고午後二時三十分에 閉會하엿다

新人卓球大會
本報開城支局後援

【開城】개성고려청년회(高麗靑年會體育部)주최와 본보개성지국 후원으로 오는이십칠일 오전십시반부터 동회관강당내에서 제이회 신인탁구대회(新人卓球大會)를 개최케 되엿는바 특히 이대회의 참가자격자는 전반대회에 출전하야 우승한자는 제외한다하니 신인선수는 이기회에 다수참가하야주기바란다한다

◇申込期日 六月二十六日
◇申込金(無料)

엿장수는窃盜犯
楊州署에被捉取調中

【楊州】원적을 황해도금천군월성면외리(黃海金川郡月城面外里)에 두고 일정한 주소가업시도라다니는 지찬화(池燦花)(二〇)는 소년은 월래남의것을훔치는 손버릇이잇서 소화십일년사월에 함흥지방법원(咸興地方法院)에서본인의 장래를위하야 집행유예(執行猶豫)로 출감된뒤로도 개과치안코 작년사월에도 절도죄로검거되엿섯스나 엇쩌한호계로불기소(不起訴)로나온이후로도 엿장사를하는한편으로 처처로다니며 흔마(麻毛樽)의 녕마를 훔처서의정부고물행상 정만성(鄭萬成)에게 수차 판일이잇스며 또의정부엿도매상 김창선(金昌善)의 집에서도 백미일두와 물엿(水飴)일단을 훔처가지고 철원으로 도망을가서 엿을팔고 도라오는것을 양주서(楊州署)에 체포되여 방금엄중 취조중이라하며 고물행상 정만성(鄭萬成)이도 동시에 체포되여 취조중이라한다

開城 全朝鮮新人卓球大會

▲時日 六月二十七日午前十時半
▲場所 高麗靑年會館內
◇主催 高麗靑年會
◇後援 朝鮮日報開城支局

모루히네慢性中毒에 福모나ー루 (文獻贈呈)
モルヒネ、ヘロイン、阿片、パントポン、コカイン等其他麻醉藥慢性中毒의全治劑
定價 5入 10入 20入 50入
製造元 順天堂醫化學研究所 大阪市東區道修町
發賣元 田邊五兵衛商店

金儲 カタログ呈 石橿機械製作所

ハンドバッグ専門 夏屋 京城本町二丁目

人工鼓膜 サンセイ商會

림질약 濟世堂藥房 京城府長沙町一四六

肥滿劑 小川藥院 東京市麻布笄町七十一

堅實家庭工業 株式會社大同貿易商事 大阪北區空心町二丁目

말더듬이 訥言專門矯正院

手藝 研究自由 敎授는無料

朝報案內

讓店 古書 金星書院

外務社員招聘

幹部社員招聘

韓氏製藥 半島藥房本店 主張昌洙

ツヨール 쯔요ー루
陸軍藥局方收載
淋病內服新藥
製造元 東京日本橋·ネオ製藥合資會社

昔も 今も
效能 上氣를引下하고通便을잘함 梅毒淋疾諸毒을除함
效能で賣れる 효능으로팔리는
七ふく 시찌후구 ひえくすり 히에구스리
藥價 半週分廿五錢 一週分五十錢 三週分一圓卅錢 五週分二圓 ▲送料十錢 海外四十二錢
大阪高津表門筋 本家七ふくや伊藤長兵衛
振替大阪九七三 電南七三九

昭和の常識
여름철의健康心得
입이 텁텁할때
齷齪한입속의냄새와口熱을完全히排除하고馥郁한口薰과爽快한氣分을橫溢식히는것은仁丹이다
비타민B 사후랑 朝鮮人參 配劑
仁丹

少年七月號明朝發賣
참싸다! 活動寫眞附錄"움직이는그림"까지겨서우十전! 그리고七月號
엔特別大畫報"朝鮮日報社寫眞見學"이잇다! 곳사자!
注文은시방곳本社로하시라!
(朝鮮日報社出版部發行·振替京城五八七八番·一冊十錢)

經濟鮮說 貿易의 大逆調
下期展望과 그對策 ①
李健赫

尨大한 軍事豫算의 施行에 따른 生產力擴充은 必然的 現象으로서 輸入增大는 不可避이며 輸出增進이 이에 不伴함으로써 생기는 入超增大는 貿易面에 如實히 나타낫스니 即 一月以降 六月上旬까지의 貿易內容을 보면

▲輸出은 十三億九千五百七十七萬二千圓으로 比前年同期 二億六千百五十八萬一千圓의 增加임에 對하야

▲輸入은 十九億八千六十七萬二千圓으로 比前年同期 五億六千五百十八萬一千圓의 激增으로서 結局

▲入超는 五億八千四百九十萬一千圓에 達하야 比前年同期 二億九千三百五十九萬七千圓의 激增이엇다.

×

上半期六月末까지의 남은 二旬의 貿易을 前年과 가트리라고 보드래도 그入超中旬 一千七萬八千圓, 下旬二百九十六萬八千圓 合計 一千三百四萬六千圓을 六月上旬까지의 入超累計 五億八千四百九萬一千圓에 加하면 上期入超가 五億九千七百十四萬七千圓에 達하야 六億에 가까운 入超가 必至로 보이는 形勢이다.

×

如斯히 上期入超六億圓은 旣定事實로 보고 問題는 下期貿易이 어떠케될가? 即入超增大化로 下期貿易惡化까지 念慮되는 實情인데 下期는 輸出伸張期인만큼 그動態에 對하야 輸入減 輸出增으로 어떤 程度까지 貿易內容을 改善하야 今年度入超는 一億圓에 止하리라는 樂觀論이 업지안으나 反面上期의 投機輸入이 下期에 旣히 制限되엇슴에 不拘코 投機的輸入이 下期로 延長繼續될것이 잇겟스니 輸入漸減은 可望이 적다하야 或은 九月頃까지 入超가 繼續되리라는 悲觀論이 擡頭하야 下期貿易은 자못 重要視될뿐아니라 이에 關聯된 貿易問題 金現送問題等 그波及되는바 적지안흘터이다.

이제 業界論을 드러보면 上期貿易惡化는 輸入貿易의 增進이 一般反面에 尨大國防豫算施行에 伴한 軍需資材輸入增과 輸入商品價格의 騰貴에 原因된것이요 이에다가 世界的物價昂騰趨勢를 豫想한 假需要의 投機輸入이 多額이엇든 때문이니 上期入超 即時貿易制限을 만보고서 悲觀할것은 不可다하야

1、世界景氣의 一般的恢復

2、國際協調主義의 擡頭와 國民消費力向上

3、米國 中國 滿洲國의 經濟界依然好調

4、日濠 日印 日蘭 會商成立으로 日本品防遏措置緩和

等으로 輸出增大가 期待되는 一面에 上期輸入의 反動으로 下期輸入減少가 豫想되는 理由에 잇지만 投機輸入이 多分으로 介在한것이 事實이엇슴에 政府가 企圖하는 爲替管理强化로 輸入이 抑制될것인즉 下期貿易은 相當히 改善될것이 期待된다 한다.

그리하야 大體에 잇어서 今年度는 三十四、五億의 輸入 三十二億의 輸出로 보아서 結局 二億의 入超로 終하리라는것이 業界論인데 果然이러케될지 注目되는데 下期에 이러케된다면 上期에이미 六億의 入超를 보게된結果 國際收支惡化를 豫想한 對策이 自然的으로 考究되는中으로서 爲替統制를 强化하야 貿易管理에까지 至할形勢이며 一方으로는 金輸出을 繼續키爲하야 金價引上、産金管理等金政策을 强化하고잇는터이다 (계속)

『金不安의 實相』 休載

五月世界物價 上昇傾向鈍化
但比前年同月은 二割以上一齊昂騰

日銀調査=內外都賣物價調査에 依하면 一千九百十四年을 一〇〇으로하는 今年五月의 世界四大都市都賣物價指數(巴里만은四月)은 如左한데 東京은 政情不安과 海外商品低落으로 今月은 前月에 比하야 二分八厘의 反落을 示하고 紐育도 政府의 景氣抑制策과 勞働不安增大等으로 前月보다 다시 一分五厘가량의 輕落을 示한 一方 倫敦은 戰時景氣로 前月에 比하야 三厘八毛가량 微騰하얏고 巴里의 四月指數도 前月에 比하야 一厘八毛의 微騰이엇다

右世界四大都市를 通하야 物價上昇傾向은 今月은 一般的으로 저욱히 鈍化하얏다 그러나 五月指數(巴里만은 四月指數)를 前年同月指數에 比較하면 巴里의 四割二分八厘가량 昂騰을 最高로 東京의 二割五分一厘 倫敦의 二割三分二厘 紐育의 一割六分四厘昂騰으로 世界의 物價上昇은 顯著한바가잇다

(△는減 比較增減率%)

	五月指數	前月比較	前年同期比較
東京	一九六、五	△二、八	二五、一
倫敦	一三九、九	〇、三	二三、二
紐育	一三三、一	△一、五	一六、四
巴里(四月指數)	五四七、〇	〇、一八	四二、八

工場勞働者 供給力不足
工場經營上對策必要

熟練工의 育成問題는 日本內地에서도 重要問題로되어잇는데 朝鮮에서는 同問題보다도 그以上으로 工場勞働力의 供給이 問題가되어 最近關係方面에서 切實한 問題로서 提唱되고잇다 이것은 朝鮮에는 生產化되지안흔 過剩勞力의 豐富한 存在가 觀念的으로 考慮되어 諸種의 工場新設을 보고잇스나 現實問題로서는 最近의 工事集中 農村副業獎勵等의 一方 過剩農業勞働者의 移住等에 依하야 意外에도 工場從業者를 募集하야보면 供給力이 적다 特히 女工問題가 深刻하며 今後 工場經營上 對策確立이 急務라고하는모양이다

中部以北 旱魃念慮

朝鮮內의 水稻移秧狀況은 京城以北은 雨量不足이 甚하야 旱魃念慮인데 十四日期米는 이것을 好感하야 正米高로 各限이 모다 三、四十丁上放이엇다 京城以南은 一般으로 雨量이 潤澤하야 目下旱魃念慮가 업스나 天水畓은 幾分用水不足氣味라한다 移秧은 中部地方 六、七割終了 南部는 二十日頃까지 걸니리라한다

南洋貿易懇談會
十四日釜山에서開催

南洋貿易振興에 關한 懇談會는 十四日釜山商工會議所에서 開催되고 總督府로부터 碓井商工 西本水產兩課長、室田外事課事務官 小田通譯官、貿易協會로부터 工藤理事 其他釜山實業者等이 出席하야 南洋航路의 釜山寄航回數增加 輸出物資品質向上等을 中心으로 南洋進出에 對하야 懇談하엿다한다

鹽販賣高=專賣局五月分인

全朝鮮會社現況
總數千六百八十一社
資本(公稱十二億三千萬圓 拂込七億四千萬圓)!

五月中의 朝鮮內會社異動은 如左하다

(單位千圓)

	社	公稱資本	拂込資本
新設	七	三、九三一	三、四〇七
增資	一〇	三、四〇〇	一、五一七
拂込	二	—	一七一
減資	三	四、三〇〇	三、四〇〇
解散	六	七、六三三	三、三一九

五月末現在朝鮮內에 本店을有한 會社現況은 五千十二社公稱資本金十二億二千八百八十八萬八千圓 拂込資本七億四千百九十四萬六千圓으로 前月末에 比하야 二十四社 公稱資本金三百五十六萬九千圓 拂込資本金十一萬六千圓의 各增加이엇는바 그內容은 如左하다 (單位千圓)

	社數	公稱資本	拂込資本
株式	一、〇六一	一、一三九、〇二五	六六三、一三一
株式合資	三	一、〇五四	五三三
合資	[illegible]	[illegible]	[illegible]
合名	[illegible]	[illegible]	[illegible]

移出港在米
百十一萬石

全朝鮮各主要港의 十日現在在米高는 百十一萬八千四百八十七石으로 前年同期에 比하야 十二萬六千四百四十一石 前月에 比하야 二十三萬九千百二十四石의 各減少이다

正租	三九八、九三二石
玄米	六七六、九一九
白米	三七、八五〇
日本內地米	二二二
臺灣米	四、五七四
合計	一、一一八、四八七

各港別은 如左하다

▲釜山 正租四三、〇三一 玄米七七、八四六 白米一〇、三二三九 日本內地米二二二 臺灣米一、〇八〇 計一三三、四〇八

▲馬山 正租二、八〇〇 玄米一九、〇〇〇 白米二、〇〇〇 計二三、八〇〇

▲麗水 正租一九、四〇八 玄米八、七三〇 白米四六〇 臺灣米一五〇 計二八、七四八

▲木浦 正租二二、八四五 玄米一一八、九二三 白米一〇六 計一三一、八七四

▲群山 正租四八、三八一 玄米二四七、九〇九 白米二七七 臺灣米一五八 計二九六、七二五

▲江景 正租一五、三一八 玄米六、三七一 白米一二〇 計二一、八〇九

▲仁川 正租一〇、四四四 玄米一二五、四六二 白米一、六九一 臺灣米二、七一八 計一四〇、三一五

▲海州 正租六、一〇六 玄米四、七九七 白米一、三四一 計一二、二四四

▲鎭南浦 正租一三六、六〇二 玄米六六、七六一 白米一五、三五〇 計二二〇、七一三

▲元山 正租一、八八七 玄米一、二二〇 白米六、二七六 臺灣米四六八 計九、七五一

無盡資產評價
百廿萬圓以下?

中央無盡의 設立에 伴한 吸收無盡會社인 共濟、共立、興業의 三社資產調査는 去十日終了하고 目下中央無盡의 創立事務所에서 調査數字를 整理코잇는

朝鮮農會
肥料配給協議

朝鮮農會에서는 來七月七、八兩日間 總督府에서 肥料配給改善協議會를 開催할터인데 同會議에서는 明年度의 硫安配給圓滑을 期키爲하야 配給對策及有機質肥料는 明年度에도 相當한 割高로 推定됨으로 配給、選擇等에 就하야 意見이 開陳되리라한다

羅津稅關獨立
七月一日부터

北朝鮮三港의 重要性은 滿洲國과의 關係密接의 度를加하고 北朝鮮地下資源開發에 伴하야 裏日本과의 航路가 旺盛함으로 總督府財務局에서는 羅津稅關獨立을 七月一日부터 實行키로되어 目下官制改正을 急히하고잇다 羅津稅關獨立에 依하야 이에 關할것은 城津、會寧、淸津、三峰、南陽、雄基各支所로羅津本關의 陣容은 庶務、檢查、稅務、監視、四課로 事務所는 當分間滿鐵埠頭事務所를 使用하리라한다

經濟界消息

○朝鮮信託總會=朝鮮信託會社에서는 廿八日午前十時부터 銀行集會所에서 定時總會를 開催할터인데 今期株主配當은 前期同樣 六分據置로 內定

○東拓이 新設에 農民道場創設=東拓에서는 總督府의 農村振興運動에 協力하는意味로 農村의 中堅人物養成을目的으로 黃海道新院農場內에 農民道場을 創設키로되어 第一回로普通學校卒業生二十名을 入場케하고 一個年間修業케하고저 六月十五日入場式을 行할터이라고

○朝鮮汽船總會=朝鮮汽船에서는 八日釜山本社에서 決算重役會를開한바 定時總會는 來二十六日 釜山本社에서 開催하고 配當은 八分配據置로決定

○貿易協會天津駐在員=朝鮮貿易協會에서는 十一日理事會를開하고 協議한 結果 天津에駐在員設置件은 一名을 駐在케하기로 承認하고 昭和十三年度事業擴張에 關한 件은 總督府에 經費十萬圓을 要求하야決定키 로되엇다고

데 資產評價結果는 京畿道知事와 業者側과에 依한 各社資產評價額 合計百二十萬圓以下로되리라고보고잇다 會社設立은 右資產評價決定을 待하야 發起人會를開하고 定款其他創立에關한 事項을決定 來月上旬創立總會를 開하리라한다

寸鐵

○低賃銀의 職工이 수두룩할줄 알엇드니 意外로 供給力이 不足이라고

○너무 산때문이 아닐가?

○農會·產組·殖產契의 事務를 農振課로 統一

○農村金融의 摩擦을 調整케 되엇스니 期待至大 所期의 目的을 達케되어야할일

○中部以北은 旱魃念慮라고 甘雨여 내리소서

(六月十日) 製瓦 京城府長沙町二二六의一三 崔忠植

今日의 市勢 【十四日】

株式 浮動 小幅往來

前場保合
軍需株의 買氣로 休日中氣配는 少堅이엇스나 勞働不安에 依한 米國株式의 不冴、倫敦金動搖의 繼續等 海外材料에는 悲觀的인것이 적지아니하고 昨日入電한 外電도 株式은 區區이나 米棉은 또다시 暴落하고 印棉도 低落되고 市俄古小麥도 暴落인것等 軟材가 만허 一層氣迷가 되엇스나 寄付는 比較的少堅裡에 始作되엇는데 三品의 鈍化로 鐘新도 低移하고 東新도 東京下 鞘로 軟調이엇스나 追擊은 또다시 警戒되어 引際에는 反戾되엇는데 結局一高一低的 底價鍛鍊이엇다

後場閑散
後場은 少堅裡에 東新 百五十三圓丁、鐘新二百七十二圓五로 始場한後 依然한 觀望으로 閑散을 繼續하엿다

底價鍛鍊繼續
近日의 市勢의 動向을 보면 緊縮도 업고 그러타고 暴落도 업는 小幅의 一高一低를 反復할뿐인데 이것을 材料的으로보면 海外材料에도 佛國의 法貨動搖 英米의 商品界不振等의 惡材가 잇고 北中問題等 外交問題도 잇스며、안으로도 財經策中心의 新內閣의 政策이 依然不透明하야 氣迷가되는터이나 中國의 善處、金融의 多少緩和、日銀의 公債擔保貨付의 利率引下豫想、重要商品高、東京市場의 證據金引下等 好材도 업는바아니나 지금은 거의 로서 움즉이는 市勢가 아닌 듯한 感을준다 이는 結局은 天井에서 相當한 棒下를한 市勢 로서 軟派는 亦是 虎視眈眈 買時의 機會를 기다리나 財界의 實勢나 今後의 豫想이 반드시 悲觀이 아니라는데서 買方이 防戰하기때문에 軟派도 追擊을 주고 形勢를 觀望하고 買方도 自重態度를取한데서 始終保合을 繼續할뿐이다 이 意味에서 이는 底價鍛鍊을 거듭하고잇는것으로 볼수밧게업다.

大勢依然不變
長久한 保合으로 地場、大衆은 勿論하고 市場人은 純氣迷에 陷하여잇는데 東京某取引員으로부터 當地에온情報에依하면 買方은 連戰連敗로 買疲勞의 一部分을 要賣方도 겨우 損失의 一部分을

國債 買物薄의 少弛
▲東京【東京電話同盟】期末金融은 樂觀되고잇스나 月末關係도잇서 新規賣物薄인데 도로혀 一部日銀側의 賣物로 長期는 甲號一回四分五錢低로 軟化하고 賣物과 甲五는 低利에 의 乘替的賣物로 十錢低를 示하고 外貨도 米貨는 賣買不成이나 佛貨는 十五錢低落되엇다 ▲佛貨一九六一〇

▲大阪 ▲甲五分利一〇一五 ▲第三五分利一〇一九〇 ▲一九二〇年四分半一〇一六五 ▲一四年四分半一〇一二八 ▲二回四分利一〇一二八 ▲三號四分利一〇一三〇 ▲二三年三分半九七九三 ▲佛貨一九六一〇 ▲米貨六分半三七〇〇 ▲滿洲公債一〇〇一〇

期米 急騰
旱魃憂慮

前場反撥
一休今朝亦晴天으로阪地先限三十三圓七十六錢인 一昨正의同樣의發會로 反撥하엿스되 朝鮮中部地方의 旱天을 嫌氣로한 買物이 現出하야 當限은 賣買不成中에 二圓五十四錢으로 先限은 三十一圓六十錢인 八丁高로 發會를 始한後 阪地七十六、七錢의 細刻인에도 不拘하고 旱天의 買物이 續出하야 七錢을보고 六十九錢으로 結局 阪七十六錢同價로 止하다

後場上放
後場은 阪地가 五十六錢에 止하엿스므로 仁川高이 追隨하야 上放하엿스되 三十一圓七十五錢인 六丁高로 始場한後 二圓八十錢으로 四錢八十九錢에 飛翔하야 商勢一轉强化하엿다

中部地方旱天
買氣漸次旺盛
南鮮地方은 數日前에 相當한 降雨가 잇서서 水不足의 憂慮는 一掃한 모양이나 中部以北은 去五月二十日頃에 降雨가 잇슨後 因而旱天을 繼續하엿스므로 昨今은 中部地方의 早魃가 擴頭하야 買氣가 漸次旺盛하는 光景인데 今朝仁川觀測所의 氣象豫報에 依하면 左記와如하다

高氣壓은 北海道에잇서 日本內地及朝鮮의 大部分을 擁護하여잇고 低氣壓은 北中國滿洲東部南中國 沖繩附近에 散在하여잇나 朝鮮은 海峽沿岸과 北境은 曇天으로 北朝鮮은 降雨이나 其他는 快晴이며 氣溫은 平年에 比하야 江陵大邱는 三度低 新義州 城津은 二度高 其他는 大體平年이오 日本內地는 東海道 關東以西는 曇天이나 九州는 雨乃至 北海道는 晴朗相半이며 降雨의 處가 多하여 滿洲中部에는 降雨의 處가 잇고 揚子江下流域에 小雨가 잇스나 渤海沿岸地方은 好晴이다 此氣壓配置가 아즉 繼續하므로 今明日中은 北部는 降雨 中部는 南部으로 가잇슬것이오 또 海峽沿岸地方도 或은 一時降雨가 잇슬지도 몰은다

低價엔賣物薄
畢竟은 反高?
豆穀好順氣의 植村氏는 樂觀으로 본대 本內地及朝鮮을 不問하고 賣氣橫溢하야 低調를 告하엿스나 알로의 天候가 마치 如何할지 모르는뿐아니라 產地農家는 업스면 旱魃가 益益擴大하야 又復激段의 反騰도 免치못할 모양▲그러나 滿洲의 低氣壓이 方今東進中에잇서 北部는 雨의 豫報를 傳하고잇스니 或境過에는 그腳이 中部에미칠는지도 亦未知▲그러고 例年에 比하면 各地를 通하야 植付期가 約一週間이나 일음으로 아즉 旱魃로因한 悲觀은 업는 모양

市場六感

㊑……明年度豫算의 一段膨脹될것이라는 豫想으로 벌서부터 軍需株에는 買氣가 다시 도는듯한氣味 ▲이는實에對한政府의態度를 보기前에는 무엇 이라고 말할일이나 ▲夏枯도물러가면 또東洋株로부터 平和株 平和株로부터 軍需株하는式의 循環買氣가 또올는지도 알수업는걸 ▲이意味에서 神戶製鋼、網管新石川造船浦賀船渠 古河電氣等 投資株로 有望치안흘가하는 說도잇다 ▲鐘新三百五十圓은잇고야만다는 强氣도잇는데 지금으로보면 모다 卒然가튼일 ▲그러나低價를기다려 買할지언정 買하기는 危險한時期가 올것 가튼걸

㊍……今朝阪地는 曇天當地는 晴天으로 阪地의 比較的軟調에도 當地는 約二十丁이나 反撥▲實로 朝鮮中部地方의 旱天의 觀을 呈하더니 畢竟은 中部地方의 旱天緩和으로 買物이 續出하야 今朝의 反撥을 示함에 至하엿다 此騰勢가 那邊에까지 뻐질는지는 모르나 朝鮮에 百한 植付狀況의 消息에 依하면 平均七、八割은 進捗되고 高原地帶인 天水畓만의 植付가 不能한 形便인데 此는 一朝豪雨가 襲來하기前에는 當分無望일것갓다 그러나 昨年에 比하면 各地의 植付가 大略 一週間이나 일르므로 아프로 十日以內에 好雨를 齎來하는때는 全部完了하

實物前場取引
▲東滿鐵道(?)一二六、二五 ▲日曹鑛業三一、二五 ▲日本데질一三〇 ▲日曹鑛業三三〇、二五 ▲日鐵水泥製糖新二五、五〇 ▲帝國火藥三三、五〇 ▲도렛지鑛業三三、五〇 ▲日本水產新四二、七〇 ▲南鮮興業二十圓拂込二五、〇〇

▲北濱株式情報
【大阪電話】그後 上海景氣는 不振하야 紡績株는 底意惡化據據을 呈하고 人絹株는 帝人日本레온(?)이 色買이며 鐘紡、日本曹達은 突込買의 處分買로 底强하고 日石은 北樺太의 增資豫想의 一段高刺戟으로 目前 買進되고 日鑛은 倫敦金塊市勢不安으로 嫌氣賣氣를 되는데 殘餘의 雜株는 無氣力狀態이다

回復期의 時期인데 地場筋은 東新百廿五圓、鐘新二百四十圓에 買하는者도 잇스나 軟派追擊도 執拗하야 日曹系株에 投資先이 저흘때外라 失敗에 歸하엿슴으로 追擊을 멈추고 觀望할수밧게 되엇다는데 北中問題、金融逼迫、統制强化等을 注視코 賣屋財政의 政策轉換으로膨脹株부터 危險치안흘가 하는說도 잇스나 自己네로서는 高價로부터 東新廿五圓、鐘新六十五圓의 低落이면 低落一巡된것으로 볼수밧게업서 市勢는 七月에들어 反騰할것이므로 當限은 整理로一落이 잇다하드라도 이는底調的 그리고 仕手關係로는 去年上勢에 一億五千萬圓을 먹엇다가 去般의 暴落으로 三四千萬圓의 損을 보앗다는 例의 山一의 沈默을 지키고잇는데 그今後의 態度가 如何할지 注目된다고한다

今日財界 十四日

◇正米 (單位錢)

	今日後止	比前日前止
仁川期米先限	三一、七五	二一高
大阪期米先限	三三、五六	二〇高
京城一等白米(百키로)	三二、五〇	不變
正租(仁川)二等	九、二三	不變
一斤價三等	九、一〇	[illegible]
고무FAQ	六六、二五	一錢五高

◇株 (單位圓)

	今日後止	比前日前止
朝取新	[illegible]	[illegible]
東新	[illegible]	[illegible]
鐘新	[illegible]	[illegible]

◇商品 (單位錢)

	今日後止	比前日前止
綿絲	[illegible]	[illegible]
棉花	[illegible]	[illegible]
人絹	[illegible]	不變
砂糖	[illegible]	[illegible]

仁川在米減少
=六月十二日現在仁川在庫米는 前週에比하야 合計米는 二、四四六叺의 減少를 示하엿는데 在庫米를 別하면 左記와如하다

▲玄米四斗入一五六、七六一叺五斗入二、五五九叺▲白米四斗入三七三叺五斗入六六叺 ▲正租叺入九四、四〇九叺俵入一二俵 ▲大豆六一、八五八叺 ▲小豆一〇三〇叺▲大麥六三二叺(俵)三九叺▲粉米二、三六〇叺▲粟五六七叺六一六俵▲荏子(唐)七八叺▲高粱一、二五〇叺▲綠豆四一〇俵▲糯米一、〇九九叺五、三一五俵

堂島前場情報
【大阪電話】制職材料難으로 釘着的保合商狀을 繼續하고잇는것은 昨今의 好順氣로 賣買成立難의 狀態이다 正米探算突込賣는 不許되어 新規材料가 出現되지안는限 局面打開는 困難視되고잇다

朝取期米取組內容

▲賣方 東米 橫濱側地場 ▲買方 東京 木村側

	當限		中限		先限	
	賣方	買方	賣方	買方	賣方	買方
[illegible]	[illegible]	[illegible]	[illegible]	[illegible]	[illegible]	[illegible]

正米 保合
賣物僅少

京城保合
天候良好로 定期는 少堅이나 品薄으로 大口買物뿐으로 成立되지 안코 小口買物뿐으로 市價는 保合이다 ㊀三等三一、二〇 四等三〇、九〇 一等白米三三、五〇

仁川不動
日本內地로부터 조금식 入注가 잇스나 品薄으로

大邱不變
一休今朝는 天候良好로 定期는 伸縮이며 市場은 作柄되고 常用向買物뿐이어서 市勢는 不動狀態이다 ㊀穀良三三、一〇 四等三〇、九〇 銀坊主三等三一、一〇 多摩錦三等三一、四〇 四等三〇、八〇 一等白米㊁三二、九五 ㊂三二、七五

釜山軟化
前日과 大差가 업서 市勢는 保合이엇다 ㊀穀良三等三一、三〇 四等三一、一〇 一等白米三二、九五

實物薄인데라 新現實物은 小口外이는거의 皆無의 狀態로 精米側의 常用買 로 閑散裡에 市價는 五錢 低이엇다 ㊀穀良三等三一、八〇 四等三一、六〇 一等白米一三、一八

群山軟調
產地는 依然賣物薄이나 日本內地로부터는 小口이나마 多少入注가 잇서서 地場도 消極的買로 閑散을 繼續하고잇다 ㊗銀坊主三等三一、二五 四等三一、〇五 一等白米一三、五二

木浦保合
實物皆無의 商狀이나 今朝定期의 不透明으로 閑散을 繼續하야 變方은 新材料待로 保合이엇다 ㊗銀坊主三等三一、三〇 四等三一、一〇 一等白米一三、九五

海外經濟 十二日

(figures not legible)

銀行券 十二日

◆朝鮮銀行券 ◆日本銀行券 (figures not legible)

手形交換·金利

◆京城手形交換高 ◆東京金利 ◆大阪金利 (figures not legible)

對外爲替

(figures not legible)

金銀價

◆金買入價 (figures not legible)

鰯油粕·麥粉

◆阪神鰯粕 ◆阪神鰯油 ◆日本麥粉市勢 (figures not legible)

正米

◆京城正米 ◆仁川正米 ◆大阪市中在米高 ◆東京金銀價 ◆京城市中金銀價 (figures not legible)

正租 雜穀

◆大阪正米標準價 ◆京城雜穀 ◆仁川雜穀 (figures not legible)

綿絲布 本絹交織人絹

◆京城綿絲布市勢 ◆京城絹布 (figures not legible)

滿洲商況

◆大連特產市勢 (figures not legible)

株式

◆朝取短期 ◆東京短期取組 ◆東京現株 ◆大阪短期 ◆東京短期 ◆朝取短期賣買高 ◆算定代引日步 ◆短期主要取組高 ◆大阪短期取組 ◆大阪長期 (figures not legible)

期米

◆朝取期米 ◆朝取期米賣買高 ◆群山期米 ◆釜山期米 ◆大邱期米 ◆木浦期米 ◆大阪期米 ◆大阪期米取組 ◆東京期米 ◆日本各地期米 (figures not legible)

綿糸 棉花 人絹 生糸 砂糖

◆大阪綿糸 ◆大阪棉花 ◆香港人絹 ◆橫濱生糸 ◆大阪砂糖 ◆東京砂糖 (figures not legible)

京城 金益證券 仁川 益康

期米 東 趙俊鎬取引店 仁川海岸町三丁目 電話 六一一 九五 六一一 三九六

金 銀 石土白金金賣買分析 金銀賣買會社 京城府南大門通一ノ九五 電話本局一三八〇番 振替京城一三四八〇番 鑛石分析

金·白·銀·金 京城明治町 杉山商會

期米 福 吉村榮左ヱ門商店 仁川